時事新報

THE CHINA TIMES

中華民國念二年七月念二日　星期六　第九千二百〇四號

售大洋四分二厘

電話九三二一五三至六號（四線轉接各部）

館址上海山東路一六二號

電報掛號一六六九〇號

[illegible]

今日本報外埠三大張　本埠另加一張

浙江路中央　小東門南市

同時樂行

本公司敦聘著名醫學博士組織醫藥問答部函答或由播音台答覆均可照辦不取手續費

衛生宣傳

特別大犧牲一個月

顧客惠顧購貨不論多少均贈美術扇一柄

各貨削價減碼再加遊戲贈品

神效 **功德水**

時行瘟疫・霍亂吐瀉・中暑氣閉・四肢厥冷・以及其他一切危險症候立服立愈

買一瓶送一瓶

保命時疫水

Cholera Drops

時疫盛行　生命如草芥　速備救急奪命之

老牌 **明星花露香水**

辟疫・解穢・去痱・止癢・可以美膚・可以去疾

◀衛生用品▶ 飛勿動　九星蚊蟲香

◀衛生飲料▶ 九星葡萄釀　各種菓子露

幽默香品 **一滴香**

1933年之時代創作

不須多洒一滴便香

招請特約經理及代理處　十萬家章程函索即寄奉

上海四馬路中西大藥房

乃世所著名之唯一靈藥

銀盒米地丸

每盒一元五角

新老白濁痊癒斷根

上海中西大藥房經理

論語

發售預約

第一冊合訂本

期限九月底　原價大洋一元五角

出書十月中，預約減收大洋一元

茲應各地讀者之要求發售論語合訂本第一冊內容由第一期至第十二期全係新印原有誤字均經訂正並附有總目錄以便檢索裝訂式樣洋裝一巨冊十分美麗備合保存之用愛讀者誠宜人手一卷也

附啓本刊第一期至第十二期曾經重版紙型已損此後不再重印現在上列各期除一，九，十二，期外存書無多如有欲補者希從速購置爲幸

寄費國內二角國外一元掛號費在內

論語社啓事

本社現擬重印論語第一期至第十二期訂爲合訂本原印各期前以校對失察每多誤字茲欲一律更正誠恐耳目不週至希愛讀者隨時指正如能將所有誤字作表寄下用備參考不勝感戴之至函件請寄上海福州路九十五號中國美術刊行社轉本社編輯部

總發行所　中國美術刊行社　上海福州路九五號電話九二〇三一

上海　商務印書館　各地

特價書　預約書

僅原價半數或不及

贈閱樣張　請速購惠

期限只餘10天！

特價書　五組十一種

組別	書名	册數	實價	合售特價	各行省郵費
1	國音學生字彙	1	.24	.70	.21
	王雲五小辭典	1	.70		
2	縮本新字典	1	.64	5.50	.28
	王雲五大辭典袖珍本	1	3.00		
	英漢模範字典	1	2.50		
	漢英辭典	1	2.00		
3	英漢雙解韋氏大學字典	1	30.00	18.00	每單位1.20
4	漢譯科學大綱縮本	4	8.00	7.50	.50
	漢譯世界史綱縮本	2	4.00		
5	少年自然科學叢書	12	7.20	5.50	.50
	簡明世界史	1	1.60		

預約書　七組三十種　（八月十五日出書）

組別	書名	册數	實價	合售預約價	各行省郵費
1 (甲)前五種	英華合解辭彙	1	2.50	(甲) 6.50	(甲) .25
	標準英文成語辭典	1	1.50		
	英漢雙解略語辭典縮本	1	.80		
(乙)後五種	標準英文俚語辭典	1	.80	(乙) 6.50	(乙) .25
	漢英新辭典縮本	1	4.00		
	標準英漢字典	1	2.50		
2 (甲)全四種	中國人名大辭典	1	8.00	(甲) 11.00	(甲) .50
	現代外國人名辭典	1	4.00		
(乙)後三種	歷代名人生卒年表	1	2.00	(乙) 5.50	(乙) .25
	五十世紀中國歷年表縮本	1	2.00		
3 (甲)全三種	中國醫學大辭典	2	12.00	(甲) 11.00	(甲) .50
	臨證秘典	1	1.40		
(乙)前一種	世界各國新藥集縮本卷一	1	2.50	(乙) 8.50	(乙) .50
4	診斷學	2	9.00	17.00	.70
	內科全書	2	5.00		
	外科總論	1	3.20		
	近世婦人科學	1	4.00		
	近世小兒科學	1	4.00		
5 (甲)全十種 (乙)後五種	商業英文科學講義：財政組織　公司財政　售貨術　市場交易法　運輸學原理　商業經濟原理　商業史及組織　商業英文　簿記及會計學　商業統計	各1	每冊3.00	(甲) 18.00 (乙) 10.00	(甲) 1.00 (乙) .50
6	少年百科全書縮本	9	15.00	10.00	.70
7	四庫全書總目提要	4	10.00	6.00	.50

413

英語週刊

新四十一號出版

ENGLISH WEEKLY

New No. 41

◀本號要目▶

How to Learn to Speak What Is 100 Per Cent

The A B C of Basic English

Over the Teacups: Love and Marriage

Sentence Construction and Analysis: Lesson Twenty-Nine

A Fly

Grandfather's Chair: The Old-Fashioned School

The Swineherd

How to Keep a Secret in Writing: First Cipher

Success and Failure of a Business Man: Sources of Failure

The Importance of Keeping Ourselves Busy

Weekly News

每冊零售五分　預定連郵費　全年五十冊二元五角　半年廿五冊一元三角

商務印書館

390

王伯憲律師代表邱純清阮阿小訂婚啓事

茲據上開當事人共同來稱我倆情投意合情願結爲夫婦業經正式訂立婚約擇吉結婚委請證明並登報聲明等情據此除證明外合代聲明如右

事務所法界貝勒路吉平里三號

陸鼎揆律師受任汪成爭醫生常年法律顧問

本律師茲受任汪成爭君常年法律顧問嗣後如有侵害汪君名譽信用財產及其他一切法益者本律師當依法盡保障之責特此通告

事務所北京路二八〇號　電話一六六一〇號

屠振鵠張鼎律師代表王仁和豐記糖果茶食號受盤聲明

據當事人王輔卿畢立信聲稱在英租界南石路一百零三號至一百零七號門牌盤受王仁和裕記糖果茶食號已於本日立據成交所有前裕記一切債務統由自理如有對於該號商號生財店基設定抵權質權或其他權利者統限三日內書面聲明以憑有效處理逾期即行交割清訖概與豐記無涉委託聲明前來合代聲明如右

總事務所南京路抛球場中國興業銀行二樓　電話九〇二四四

分事務所愛多亞路廣西路口五三〇號　電話九一六八一

李鈞寰律師代表廣珍樓清理召盤通告

據四馬路廣珍樓號東稱本號生意冷淡無法維持請求貴律師代表清理召盤以資結束等語前來合亟登報通告各債權人於十日內每日下午二時至四時携同賬據來所登記以憑核辦逾期作爲拋棄權利論債務人亦應於上開日期將欠款送所核收否則依法訴追如有受盤者盤價從廉請臨本事務所接洽可也

事務所老靶子路寶生里　電話四三三四八號

交通部上海電話局更改局用電話號碼通告

本局自本月二十二日起改用新號碼凡打進南市總局應撥二一一一三一號至閘北分局應撥四一一一三號（租界先撥〇二再撥叫接）再行分接各課特此通告

泰安棧祥記緊要公告

本棧始創於咸豐年間專以招待旅客爲營業管理良善服務週至早爲國內外人士所稱許實屬世所共知之商號也詎近有無恥之徒意圖影射竟以迫肖泰安棧之字樣爲招牌以[illegible]旅客誤認彼棧爲本棧迨發覺後乃遷移前來或聽信其說所受損害[illegible]設法制止可以已致[illegible]特此公告[illegible]上海法租界民國路泰安棧祥記[illegible]

社評

虛矯幼稚之心理

近頃政府當局關於對日態度,有重要之表示,一見之於汪精衛院長復陳銘樞李濟琛二氏之巧電,其言曰:

若因此而遂以爲我國現有兵力,足以收復失地而有餘,則徒使古北口喜峯口冷口一帶戰死之將士,銜淚於地下而已,

再見之於汪氏關於察省問題之談話,其言曰:

失地之不能收回,並不因僞軍存在之故,若因多倫地方收編或驅逐若干僞軍,便以爲可以收復失地,眞是輕視天下事,……此種虛矯幼稚之心理,在過去已誤事不少,以後更應引爲嚴戒,

汪氏之電文與談片若此。 茲姑無事吹求其語病,而以負有天下國家之重任如行政院長者,公然喝破收復失地之難能,與夫虛矯幼稚心理之足戒,是則九一八以來所未有也。

九一八之變作,當局所宣揚於內外者,不曰誓復失地,即曰長期抵抗;不曰前線甚强固,即曰後方有準備;嘗集會於廬山,則曰整個計畫,祕而不宣也;嘗集會於北平,則曰軍事佈防,既有辦法也;故錦州緩衝之議,爲輿論所不容,瀏河不守之報,爲羣情所悲憤;熱河淪陷於瞬息,舉國震駭;華北停戰於妥協,南北騷然。 若謂安定人心於事前,姑託空言;收拾殘局以善後,乃惟委屈;凡此苦衷,詎不可諒,顧所蹈虛矯幼稚之轍爲何如耶!

往事不堪回首,顧於此汪院長喝破此虛矯幼稚之心理之後,國人有不能不追求於今後者,即如之何始爲篤實健全之心理,而篤實健全之心理應如何建設也。 國家民族遭受奇恥大辱,則湔雪此奇恥大辱之要求,當然未可視爲虛矯幼稚,然則如何湔雪之。 四省淪陷,唇亡齒寒,則收復失地之要求,當然未可視爲虛矯幼稚,然則如何收復之。 我國現有之兵力,既不足以勝此,然則如何培養兵力;現有之國力既不足以語戰,然則如何充實國力;此而不獲篤實健全之答案,則虛矯幼稚心理之喝破,徒導舉國於頹廢而已。 負國家重任者,應不若是也。

虛矯幼稚之非,未足以證委屈停戰之是;充實國力之空言,尤未足爲建設篤實健全心理之基礎;蓋必先就國人所共認爲足以消毀國力之現象,掃蕩無遺,然後有積極之事功可期。 若江西匪禍尚未肅清,而川北匪禍更有滋蔓之警訊;又若西康尚未安甯,而新疆更以官逼民反而變亂迭作;又若閩粵尚未融洽,而察省又成問題;凡此現象之消弭,方不知期諸何日,乃遽以充實國力相號召,聞者幾何不疑其爲虛矯幼稚之又一方面耶。 是以汪氏所喝破者,愈於舉國上下之相欺,而所以醫此式虛矯幼稚者,決非換一方面之虛矯幼稚;則今後汪氏將如何以行政首長之資,就目前之各個實際問題,剴切明示國人以政府之所能與所不能,一言一行,實事求是,庶幾大信所樹,士庶景從,國事猶有可爲歟!

▲更正 隔昨本報社評僥倖心之獎進一文,列有撥款獎勵表,第五名華成頭獎金額五千元云云,查係義成公司之誤,合亟更正。

接收戰區各縣

定明日起逐步實現

各縣公安局長率警先行出發

編遣僞軍事亦同時開始進行

李際春決任爲戰區軍事編練委長

本報北平二十一日電 薛之珩雷壽榮、自唐山來電、報告唐山連日集議、日方參加者關東軍喜多、駐津軍大橋、滿鐵宮跡、僞軍參加者李際春、溫毓璜、鄭燕侯、潘毓桂、業已商竣、爭端最久者、爲編遣費、最後已確定爲三十四萬八千、念一日晚殷同携欵到唐山、念三日即實行編遣、李際春所求名義、係臨時性質、一下台地步、

本報北平二十一日電 于學忠談、接收戰區二十三日各縣公安局長、率警出發、各縣長二十五日再出發、

申時北平二十一日電 今晨于學忠抵平、即謁何應欽問疾、並陳報各項接收準備情形、旋謁黃郛陳報、並出席戰區救濟委員會、定即晚返津、據于談、編遣費一部份已匯唐山、十九縣長、皆已選定發表、決不更改、李際春保舉縣長、省府斷難允許、李原委之各縣僞官、自當隨僞軍編遣而去職、李對地方政治財政、今後無權干涉、至石友三並不要求名義、石本人亦不在秦皇島、編遣事、由劉石蓀與石部下辦理中、改編以有槍者爲限、冀省府自組之保安警兩大隊、已挑選編成、將分駐戰區東北兩路云、聞于此來主要任務、在與黃郛、王克敏、吳鼎昌、周作民等、商急賑戰區辦法、冀省財政非裕、僞軍編遣費又耗去數十萬、致賑濟費籌劃愈困難、

戰區各縣逐步接收

路透北平廿一日電 此間當局、本定今日開始接收灤東各縣、而李際春忽臨時將所索改編費三十萬元、增至四十八萬元、經續事談判後、允付其三十五萬元、華當局希望能在本月二十三日接收日軍所佔十八縣之三縣、此後每日接收數縣、而至本月杪可將各縣全行收回、但負責方面之意、以爲此舉似將延長時日云、

申時天津廿一日電 關於接收戰區、除唐山以東各縣、定月底接收外、餘均二十五日接收竣事、以安人心、僞軍編遣費在唐山商定數目、須經平當局核奪、李擇一定今日過津赴唐報告、作最後決定、

申時北平廿一日電 接收戰區、二十三日從唐山密雲接收起、再逐步接收各縣、能否如期接收竣事、尚難言、因密雲及唐山以東、日軍尚未退盡、僞軍內部、因分配不勻、鄭燕侯趙雷等、對李際春之包辦一切、頗不滿、編遣尚多阻礙、改編費已先匯去三十萬、其中二十萬、爲編遣欵、十萬爲還李個人墊欵、

李際春名義已決定

本報北平廿一日電 李擇一談、㊀僞軍編遣費、實定三十四萬、外加臨時給養等費、共不到四十萬、外傳四十八萬餘、乃李際春要求我並未允、㊁編餘僞軍外省籍者、日內概由依送馬廠、再分別遣送回籍、李際春名義決定任爲戰區軍事編練委員長、㊂石友三部共九百、決收編有槍者五百、已令向玉田開駐、餘四百資遣中、㊃平榆通車、三日內可實現、沿鐵路僞軍已縮短集中、㊄接收戰區、現因僞軍即告解決、防碍已去、料月底可全接收竣、聞李際春之戰區軍事編練委員長、約定兩個月、編練完竣即行撤消、

石友三部編遣事竣

本報北平廿一日電 劉石蓀到秦皇島辦理石友三部編遣事畢、轉赴榆關、頃來電稱、已與榆僞縣知事接洽接收事件就緒、請令榆尹縣長速率警到榆接收、沿唐山灤州昌黎臨榆秦皇島各電局、亦經領導交部彭特派員接收完竣、

本報北平卅一日電 石友三現住大連、李際春已在大連租屋、預定兩個月後、彼之編遣事畢、編練委員長名義消滅、即赴大連久住、此次編遣費三十四萬八、除僞軍遣散軍官三百名、合三萬元、兵六千合十二萬元、本月給養餉合四萬八千元外、其餘十五萬、盡屬李得、益以李兩三月來在地方搜刮不下數十萬、半世大連逍遙、已無憂貧困、

華北戰區救濟會成立

進行實際工作

推定各組負責人員 決立即開辦急賑事

本報北平廿一日電 今日戰區救濟委員會成立大會、決定加緊進行實際工作、除已推定章元善等九人、爲農賑組、于學忠等十八人、爲急賑組、周作民等、爲財政組委員外、並決定立即開辦急賑、同時籌備農賑、農賑係仿上年華洋義賑會辦皖贛農賑法、薄利貸欵協助農民、以期復興戰地農村、其賑欵定急賑費五百萬、由財部撥百萬、以鹽斤附加稅抵、發公債四百萬、農賑費額定二千萬、政府原議由財部及銀界各籌半數、事皆匪易、現決電請全國一致援助、會後聚餐、除各委外、平津商界銀界領袖皆在座、對四百萬公債擬銷辦法、已大致商妥、

申時北平廿一日電 戰區救濟委員會、今晨在外交大樓開成立及首次會、黃郛于學忠及各委皆出席、決議、中央急賑欵百萬、日內撥到之支配辦法、及四百萬賑費發出公債之辦法、後者爲濟急計、決由吳鼎昌周作民負責、向銀行界先行抵借、以冀省鹽稅附加部分作抵、

財部

匯款百萬救戰區

本部致北平華北戰區救濟委員會箇電云、北平華北戰區救濟委員會公鑒、報載貴會成立在即、本部特撥欵一百萬元、匯交周作民先生收轉、即希察收、賑濟災區、幷祈見復爲荷、財政部箇(念一日)印、

宋子文昨抵柏林

將與德工商業代表晤談

哈瓦斯柏林廿一日電 中國國民政府行政院副院長兼財政部長宋子文、於今晨行抵柏林、中國駐德公使劉文島、率同使館人員、暨德國財政部代表、均到車站迎迓、宋氏將在柏林作七八日之勾留、與德國商工業代表作重要談話、參加談話者、並有上海中國銀行經理貝淞蓀、財政部祕書魏文彬、中國駐瑞士公使胡世澤、駐倫敦總領事楊光泩、據「漢堡自由人報」載稱、宋子文氏在柏林談話時、將努力使德國對於中國經濟建設感覺興味、嗣後並將赴漢堡一行云、

國民柏林廿一日電 中國財政部長宋子文、今日上午九時前、行抵此間佛里特利樞街車站、華僑與德政府高級官員多人、在站恭迓、宋將駐此一星期、考察一切、同行者有與宋參加世界經濟大會之專家人等、下車後即稅駕阿特倫旅館、各報皆載有歡迎文、並宋氏小史、

粵省

擬設江海防艦隊

▲西南政會昨開臨時會

申時社二十一日廣州電 政務會定今日下午開臨時會議、討論㊀防範藍衣黨暗殺、㊁應付五全大會、㊂剿共與防共、㊃收編三艦等問題、聞陳濟棠擬在海軍部下設海防江防艦隊、任張之英姜西園爲正副司令、李慶文調充江防艦隊長、姜象

、海防艦隊長、各艦不設參謀長、經費海圻二萬五千、餘萬各六千、

路透二十一日廣州電 海圻海琛肇和三艦之官佐、由陳濟棠特撥十五萬元與之、蓋三艦之人員、已三月未領餉、今日已有多數人員、將領得之欵、匯交現居青島之眷屬云、

商務印書館

本週初版新書

日出一種

出版日期	書名	著作人	定價 册數	郵費
七月17	中國歷史研究法及補編	梁啟超著	正編四角五分 補編五角五分	郵費各二分半
18	循環器病	劉以祥著	一册二角	一分
19	汽車修理學	何乃民編	一册二元	二分半
20	梁質人年譜	湯中著	一册六角	二分半
21	倫理學	Spinoza著 伍光建譯	二册一元二角	七分半
今日	李太白集(國學基本叢書)	李白著	二册一元八角	七分半

李太白集王戴菴輯注本，集楊齋胡氏三家之註，去短從長，持論平正；援引原原本本，一一扣其出處，而究其指歸。太白之精神，軒然若揭日月。本館更將正文注文，一律標點，益便諷誦。全書凡詩文三十卷，又附錄六卷。

426

●英語週刊新四十一號今日出版●

廬山會議

廿五日起開正式大會

汪及各部會長乘艦赴贛

應蔣邀商討重要軍政事

▲黃郛等亦將由平趕到出席

本報南京廿一日電 蔣召開廬山會議、電邀中央各院部會長、及各軍事當局、赴潯出席、念一日汪乘艦前往、該會十九日開幕、此次會議程序、自十九日起至念四日、爲分組審查會議、念五日起、開正式大會三日、何應欽黃郛亦將於念四日以前、趕到出席、討論範圍、除內政黨務外、對軍事一項、特別注意、如今後各軍之編制經費訓練等、均擬詳細討論解決、以求中國軍事之統一、

本報南京廿一日電 汪院長應蔣委員長電約、至贛商討要政、二十一日晨十一時、由京搭軍艦赴潯、同行者有顧孟餘、曾仲鳴、朱家驊、陳紹寬等、汪臨行向人表示、五六日可返、

本報南京廿一日電 蔣在廬山召集重要會議、電邀在京要員前往參加、汪院長於今晨十一時十分、至下關乘海軍部平明號差輪、駛上甯海軍艦、與顧孟餘、朱家驊、陳紹寬、曾仲鳴同坐赴贛、該艦於十一時四十分啓椗、約明晨可抵潯、即轉廬山出席、以討論當前軍政兩務、汪氏夫人女公子、乘中航機飛廬山避暑、據汪語記者、三四日即返京、彭學沛談、察馮事件、平政會挽人正在調解、希望事態不致擴大、

又關於察省問題、日來形勢已日趨惡化、和平前途、殆將絕望、聞中央對於察局、決定實行以武裝求和平、是以日來華北平綏路一帶調兵遣將、似又入於戰爭狀態中、大戰有一觸卽發之勢、但據新新社記者、今由可靠方面探悉、政府當局對馮之最後處置方針、仍當取決蔣委員長、故有昨日(二十)在贛召集之廬山軍事會議、惟在目下形勢觀之、察局前途現凶多吉少云、

申時北平廿一日電 何應欽對廬山會議、已有電陳、不再派代表往、據某負責者語記者、外傳廬山會議、將以軍委會訓練三部、使併入於軍委會說、絕不確、何病在靜養中、

入察各軍暫停進發

▲將候廬山會議新訓令

湯逆降僞願任攻察先鋒

本報北平廿一日電 平當局對察事、始終依京贛電令而行、現除一面候廬山會議後新訓令、一面飭已到指定地各軍、停止防地候命外、並無其他主張、

路透北平廿一日電 據華人消息、馮玉祥現復請和、衆信此間當局須俟牯嶺會議完畢、以定對馮之嚴峻行動、

路透大連廿一日電 據此間今日接訊、「滿洲國」政府與關東軍已接受湯玉麟之投降、湯現寓天津日租界、定七月二十五日赴瀋陽、

華聯長春廿一日電 日關東軍聲稱、湯玉麟代表向日軍提議、謂湯玉麟歸順僞國、願以攻察之功爲進見禮、請撥軍火軍械助湯、以遂其志、日軍派某軍官帶其代表、昨日乘飛機往承德、命承德特務機關調查眞相、如果屬實、則命湯爲攻察先鋒云、

平綏路貨車停開

客車悞點旅客裹足

本報北平二十一日電 平綏路貨車現已一律止開、停柴商段及平站、供軍運、客車因次次悞點、已成有名無實、旅客非有要事者、槪裹足、路局收入銳減、

路透北平二十一日電 平綏鐵路今日已停止開車、惟客車仍駛行來平、但遲到多時、

○ ○ ○

孫殿英

已抵包頭

本報北平廿一日電 孫殿英已抵包頭、留副官長于世銘、同黎明、駐柴溝堡、辦後給部西進事宜、

★ ★ ★

于學忠即赴贛

應蔣電召往返十日爲期

本報北平二十一日電 于學忠語記者、今晚回津、即日赴贛、省府擬交魏鑑代理、市府交王韜代、第一軍部交劉忠幹代、往返以十日爲期、此行係應蔣電召、

英報

稱許我建造事業

同情國聯對華技術合作事

不獨中國得益各國亦有利

(哈瓦斯社二十一日倫敦電)泰晤士報、因中國建設事業、發表社論、對於國聯會技術建設委員會、日前在巴黎開會一事、加以評論、云中國非與西方若干國合作、而與國聯會全體會員國合作、此與現代思潮、實相脗合、觀於十國(卽德國西班牙英國法國意大利捷克美國中國那威墨西哥)所組成之技術建設委員會、其中若干國家、在中國固有利益、其餘各國則否、該報謂蘇俄與日本因非國聯會會員國、未得參加、但各該國之利益、仍當予以保障、該報對於宋子文蔣介石二氏、能於內亂未已之際、力求發展中國、深加讚美、對於拉西曼博士被任爲技術聯絡專員、亦慶得人、並謂宋子文氏、或將邀請其他顧問、尤以國聯會經濟專家英國蘇爾特爵士、法蘭西銀行總裁莫萊二氏、爲最有希望、該報結論稱、中國與國聯會合作、正在試驗中、倘有成效、則不獨中國受其賜、即與中國有關係各國、亦皆蒙其利云云、

(路透社二十一日廣州電)粵軍第四十四師師長王贊斌、今日電告軍事當局、謂其部下已克復安遠附近若干村鎭、空軍司令黃光銳已奉命派空軍偵察機兩隊赴粵省東北部、担任贛南偵察之職、今日第一軍官佐在大庾嶺舉行軍事會議、所有團長以上之軍官均出席、

政院調查

東北流民

中央二十一日南京電 行政院以東北四省流亡民衆甚多、擬即開始調查人數、再計劃具體救濟辦法云、

粵省購入

戰鬥機三架

尚有多架輸送途中

路透廣州二十一日電 粵軍司令部、向外國所購最新式戰鬥飛機三架、已於今日運抵此間、即以軍隊護送前往瘦狗嶺飛行場、將於後數日內試飛、聞尚有同式飛機若干架、現正在輸送廣州途中、

本報香港廿一日電 陶佐德昨率第三機隊機二架、由韶飛駐龍南、四集購到新式武器一批、今日由江蘇輪運桂、有兩法人隨來敎練、

駐華俄大使

否認蘇俄援馮氏

塔斯北平廿日電 蘇聯大使對於最近所傳蘇聯政府接濟馮玉祥將軍之報告、已發表愼重之否認、在此否認中、彼力辯此等挑釁之謠言、乃由天津日人情報部有系統的造作、而由北平中國情報部、及北平軍分會所抄襲云、

長汀匪敗竄瑞金

閩粵軍佔領新橋黃浦塘

中央二十一日福州電 十九路軍及粵軍剿匪部隊、分三路進攻長汀、所過各要隘、均已陸續收復、現已進至新橋黃浦塘、與僞軍第十師匪衆接觸、激戰竟日、旋即佔領該處、長汀殘匪亦以無險可守、紛竄瑞金、盧興邦等部、收復明溪淸流後、已向甯化追剿、在黎坊烏村水茜等處痛剿、匪損失奇重、大部竄回會昌、經此役後、汀匪益潰退不支、

張羣昨就職

中央漢口廿一日電 鄂新主席張羣、及全體省委、二十一日上午十時、行就職禮、到中央行政院監誓員蔣作賓黃紹雄、及蔣委員長代表何成濬等、

歐亞一號機

飛迪化迎黃

如無變化今日[illegible]回京

馬仲英野心未死戰事難免

本報南京二十一日電 據新疆宣慰使署京辦事處息、黃慕松十八日電京、請汪院長十四日電促返京、請速派飛機候乘等語、聞辦事處已向歐亞航空公司交涉妥當、由公司派一號機、於二十日晨六時、由蘭州飛往迪化、如在新無變化、該機二十一日晨即可載黃離迪化東下、二十二日午後四時可抵京、

本報南京二十一日電 宮碧澄彭昭賢定二十五日飛新、某機關接迪化來電、報告馬仲英招集土匪、收編白俄、預備與省軍火併、迪化附近恐難免戰事、又彭學沛談、新疆政變、業由黃使隨員李華英、張誠返京報告眞相、黃氏在新省頗安全、最近可望回京、中央對新省主席人選、是否眞除劉文龍、尚在考慮云、

(又訊)自新疆一次事變發生後、中央認赴新宣撫使黃慕松使命已畢、特電黃氏即日返京報告一切、並另派新疆黨務特派員宮碧澄、彭昭賢、入新調查此次事變眞相、就近向各方疏解、記者經向本埠有關係各方面探得確息、黃慕松近已有電到京、催派飛機赴新乘歸、駐京宣撫使辦事處已向歐亞航空公司交涉、卽派飛機一架赴新、迎黃歸京、所有隨黃人員及在途各人員、亦已分別由海參崴乘輪來滬、本月十七八日即可抵埠、茲分誌消息如下、

黃氏來電

黃氏於前日由新致宣撫使辦事處主任林蔚侯電云、微電奉悉、本署事務、俟奉汪院長支電後、遵即結束、候機東歸、望催飛機直來、以便乘坐返京、弟黃慕松印、

隨員返滬

隨黃赴新隨員顧問參議等、除高長柱等先行抵迪化、籌設使署外、其餘均分水陸兩路前往、當新省二次事變發生、各隨員尚在途中、故已由宣撫使辦事處分別電催即速歸返、茲探查王曾善、楊虎臣、張遽暄、王汝棻等四人、由海道而往、已抵海參崴、接京電報告後、業已於本月十八日搭輪、離海參崴返滬、預計本月二十七八日、即可到埠、尚有丘崇行、羅景、郭鼎臣等、因已先行、業經抵達蘇俄、與新疆交界之邊境斜米地方、自接電後、即中止前往、又隨員夏仲毅、李華英、張誠等、於前日由肅州乘機抵西安、因事現尚留於該處、日內亦將候機返京云、

◀以下各版提要▶

▲劉湘昨抵成都即就新職(見第一張第三版)

▲古物將開箱檢驗監察委會今晚成立

▲馬占山表示留察部隊決不對內(見第三張第一版)

▲濮斯德在阿拉斯加遇霧肇禍

▲經濟會議各股提冗長報告書

▲芝加哥麥市大跌倫敦美元見漲(見第二張第一版)

劉湘昨抵省日內就職
將抽調各軍精銳大舉剿赤
劉文輝電請中央制止川戰

中央念一成都電　劉總司令前由渝晉省赴省，因沿途載擱，二十一日始抵省，模範師全部亦隨同抵省，並委廖代師長海濤暫署成都衛戍司令。

中央念一成都電　劉湘擬於日內就剿匪總司令新職。

中央念一重慶電　中央頒發劉湘四川剿匪總司令之新關防及委任狀等，二十日已達重慶，即將派遣到省。

中央念一重慶電　劉湘見安川軍事已將告一段落，刻正飭參謀機要兩處籌劃剿赤軟彈，並擬就各軍抽調最精銳部隊十旅或八旅，以爲剿赤前鋒，另組十旅爲後援隊，大舉討赤，務期一鼓撲滅，至劉文輝部如能聽從調遣，亦決予同等待遇。

中央念一成都電　鄧軍攻下崇寧後，念四軍蜃形慌恐，兵無戰志，劉文輝已下令撤退岷江西岸，劉甫澄以戰事將近結束，正與各將領商議分出大部兵力協同剿赤，以及關於輸補子彈運輸等問題。

劉湘將召開剿匪會議

中央念一成都電　田軍長頌堯應鄧錫侯之電請來成都晤劉湘，准二十二日抵省，日內將有將領會議，會商剿匪軍力之分配及會剿辦法。

（申時社本埠訊）自中央任命劉湘爲四川剿匪總司令後，劉即由重慶啟節，前赴成都就職，惟劉湘就職後，川軍指揮，是否即能統一，鄧田劉各部，是否即可平均抽調，以後剿匪，是否有整個計劃，均屬疑問，申時社記者昨訪晤二十一軍代表范崇實氏，當蒙延見，茲將談話情形，分述如下，

據范君談，劉軍長於今明兩日到達成都，即將召集各方將領，討論剿匪安川辦法，因鄧田二軍目前抵抗廿四軍，兵力分散，遂令匪勢坐大，茲各將領既已明瞭匪勢擴大之危險，能和衷共濟，共商大計，則川局或將有解決辦法，今二十四軍既已退守岷江西岸，並一再通電表示贊成統一，惟與該軍接壤之鄧田兩軍，仍恐將部隊調往匪區，二十四軍設再掩其後，又將無法抵抗，在過去糾擾，大半均由於互相猜疑，互相防範，既任匪勢擴大，又復時起糾紛，此爲川局最大之癥結，若能將此點解決，其他即可不生問題，記者又問，今據報載二十四軍有一部退雲南，一部退西康之消息，確否，據范君談，劉主席現尚有大軍十萬，退往滇省或不可能，如盡數退往西康，則將來之給養，必致無法辦理，故退往西康之議，恐事實上亦辦不到云。

渝軍進攻岷江戰甚烈

（申時社二十一日南京電）劉文輝自劉湘實行武裝調停後，知難對抗，且劉湘假中央剿匪名義，遂反不順，於是一面表示服從中央，一面約束部隊，退據岷江西岸，同時辭省主席職，近因渝軍仍進逼不已，昨通電告急，原電云，㈠國民政府主席林、行政院長汪、南昌委員長蔣鈞鑒、南京各院部會各省主席各總指揮各軍長、欽安楊軍長、綏定劉督辦、潼川田軍長、成都鄧軍長李總司令羅師長勛鑒，各機關法團報館均鑒，文輝恪遵中央意旨，顧慮匪禍蔓延，庚日率全軍南移，已達岷江右岸，曾經迭電馳陳，諒邀鑒及，頃接中央明令特派劉湘以川省剿匪任務，並飭輯和各部，勿得逞私念而啟內爭，仰見中央鑒中衛中之至意，以爲和平從此實現，剿匪可望進行，不意劉湘奉令後，仍揮其全力，跟踪追逼，連日於加青眉彭對岸並伐沿河竹木，人爲造船準備進攻，似此中央明令充耳不聞，匪禍彌天熟視無睹，窮兵黷武，意欲何爲，輝部十萬之衆，退處一隅，已屬讓無可讓，伏望中央爲有效之制止，國人仗義以執言，戢彼野心，全消禍患，否則該部連日進攻，文輝因自衛而拒阻，違抗命令，釁啟內戰之責任，應由劉湘完全擔負，迫電奉聞，仍候還教，川康邊防總指揮第廿四軍軍長劉文輝叩，篠印，㈡汪院長蔣委員長鈞鑒，渝軍全力進逼岷江，曾經迭電呈報在案，頃據前方師長夏首勛林雲根冷寅南張清平等，先後報稱，篠日午夜，巧日拂曉，渝軍向嘉定眉州彭山大舉搶渡進攻，砲火連天，烽烟蔽地，當經我軍沉著防禦，激戰良久，擊沉船筏無數，始行退歸彼岸等語，似此頑抗中央，窮兵黷武，除飭部隊憑江死守外，飛此報聞，伏乞立賜裁奪，劉文輝叩，巧午，

中東路賣買會議 日方傳已有轉機
定本週內開第六次會

電通東京二十一日電　中東鐵道讓渡交涉，以十四日之會商爲一轉機，已緩和對立之情形，而入於價格問題，惟蘇俄與滿洲兩國間之主張，因相差太遠，故兩國均愼重研究其對策，因此預定於本週內開會之第六次會商，將以週旋之理由，決定延至下週。

向俄再度提抗議，道勝清理處
蘇俄無權爲東路主人 隨意處置聲明不承認

俄僞當局，在東京舉行之賣路會議，我政府除已嚴重抗議外，道勝銀行亦聲明概不承認外，亦根據債權人之地位，分向俄日提出抗議，茲以俄方當局，對此尙無答覆，故該清理處理員朱濟泉，再度向蘇俄駐華大使鮑格莫洛夫，重提抗議，該抗議係於七月十八日致送新開路俄大使臨時辦事處，惟鮑氏刻下，適不在滬，故尙無答覆，該抗議原文，係爲英文，茲譯其內容如下，

俄政府實無權爲中東路之主人，亦可以隨意出賣該路，即使蘇俄政府能交出鐵路股票，或自稱可以交出，但此項股票，在未得道勝銀行之法定代理人簽字後，亦不得隨意處置也云，

抗議內容

該抗議之內容，略謂，本年六月廿三日，曾致貴大使之抗議，現本清理處，因見上海各報所刊蘇俄駐日大使署，與所謂「滿洲國」代表團所發之兩項覺書，其內容完全爲蘇俄與所謂「滿洲國」關於買賣中東路之文件，其內容直接影響於本清理處者，共有三點，㈠所謂「滿洲國」者，償付蘇俄政府之償價五千萬日金，㈡蘇俄政府曾允賠償在一九一七年三月九日以前所有之債務，及負責賠償在一九一七年三月十日以後及本合同未實行前之債務，㈢蘇俄政府同意交付中東鐵路及其附帶之企業並所有契約股單等文件，清理處認中東鐵路公司爲中東路主人，以至於一九二四年時，中俄兩政府，將該路收歸國有，蘇俄政府，當時已應按照中俄協定，加以賠償，而應得賠償者，則爲道勝銀行，握有中東路之全部股權也，現蘇俄政府迄今今日，尙未賠償，[illegible]

道勝債額

又訊、道勝銀行清理處、共達五、已沒法、消息、該行欠華債務、餘萬、但若干份、已清償、但所欠尙達二百餘萬、該行在華資產、現祇北平行址一所、但價值殊微、惟美國方面、該行以前曾儲有二百餘萬金、蘇俄欠美方迄未撥還、蓋因蘇俄欠美債務亦屬孔多也、清理處方面、曾迭與美銀行交涉、但迄今猶無著落云、

外蒙近狀

路透社二十一日哈爾濱電　自外蒙逃出之一人，行抵海拉爾，據其告知當地官方，謂外蒙政府設於庫倫，雖名義上由蒙人管理，而實際則操諸蘇俄顧問之手，蘇俄之共產特旅，已實行於外蒙，凡不肯與他人產業合并爲一者，則悉被沒收，外蒙青年，滿二十一歲，均須入伍兩年，或在民團中服役六個月云、

青島市長 沈鴻烈已允回任
昨日偕挽勸代表離威 青各團體已準備歡迎

本報烟台廿一日電　二十一日申刻沈鴻烈由威海來烟，烟各界派赴威留沈之代表吳絜華謝用霖及青島代表宋雨亭等十六人，一同來烟，據各代表談，結果尙圓滿，沈已有允打消辭青市長職意，在烟稍住，即赴濰縣，轉赴青島、

本報青島廿一日電　赴威挽留沈鴻烈之市民代表，二十一日由威來電報告，沈因蔣汪黃及各方紛電慰留，情詞懇切，迫於衆意，已允回任，定二十二日晚到青，各團體屆時準備齊往車站熱烈歡迎、

本報濟南二十一日電　沈鴻烈因各方致勸，已打銷辭意，允即回青，念一日早威海各界開歡送大會，極爲盛大，沈當即乘船離威，午後抵烟台，換乘汽車赴濰縣轉青，念二日早可抵青島，青各界挽沈代表宋雨亭等亦隨行，沈亦有電向韓復榘報告、

路透二十一日威海衛電　聞沈鴻烈接蔣汪等挽留急電後，已允回青市長任，今日午後，將乘汽車赴烟台，青島烟台來此挽駕之人員，將與同行，如烟台有便船，則擬由海道返青、

張垣各團體通電 請救護抗日傷兵

本埠各慈善團體救濟東北難民聯合會，昨接張家口市商會暨各法團代電，詳述多倫之役，馮軍死傷慘狀，盼望各方援助，茲將原電誌左，各慈善團體鈞鑒，[illegible]諒邀鑒察，多倫連日血戰，吉部李三德指揮，於十日晚更率敢死三八爬城，敵以排槍掃射，傷亡官兵千數百人，十一日飛機轟炸極烈，迄十二日晨，後令各部拼死、猛撲肉搏，西南北三門攻入，歷三小時之久，日僞殘敵，始向東門、狼狽逃出，多倫爲察省東北屏蔽，完全克復，關係非淺，際此天氣酷熱，運回傷兵，既達八百餘名，陸續運載，絡繹於途，血肉狼藉，慘不忍睹，醫療救護，刻不容緩，張垣一隅，種種困難，既如交電所述，則盼望各方援助，何異大旱之望雲霓，除一面連絡各界，組織救濟會，聯合籌備醫藥，藉濟眉急外，用特再伸前請，倘念各官兵傷亡之慘，設法救護，俾慶更生，努力抗敵，克復失地，莫非各慈善家之力也，不勝迫切待命之至，張家口市商會暨各法團叩感，（十五日）

馮謝各團體

多倫克復後，本埠各民衆團體多電馮致賀，昨接馮復電云，（上略）寒（十四）刪（十五）各電敬悉，[illegible]

致電新聞界

滬上新聞界昨接馮電云，全國各報館轉全國民衆公鑒，蓋多倫淪陷，正吾人雪恥之日，當國恥層積之秋，事之不濟，以死繼之，尙盼時賜南針，詳匡不逮爲幸，謹布謝忱，馮玉祥叩篠，

路透廣州廿一日電　本市義勇軍後援會，決議匯款五萬元，與馮玉祥部下，以資鼓勵，同時致電馮氏，譽之爲愛國英雄，

倫激戰情形，共知，而此次受傷官兵，能運送者，留置多倫調治外，其能運送者，已迎護來張垣紅卍字醫院，並有一小部送往北平各醫院，平陣亡官兵，則新塚纍纍，各官兵爲抗日復土而流血，求仁得仁，本無所容玉祥今護籲求我全國民衆團體，暨新聞界，再派員來張，視察此間有無傷亡官兵，並詢藏諸民衆，多倫是否不戰而克，如能至多倫參觀戰跡，一白其冤，尤爲幸，馮玉祥號（二十日）、

江鵲號昨飛抵京
定今日飛滬返廈

中央南京二十一日電　海軍航空處自製第二架江鵲號機，二十日由該處處長陳文麟、科長潘鼎新駕駛，自廈啓飛，經福州溫州等處，寄宿溧陽，二十一日首途，抵京[illegible]

明故宮機場，海軍部派員在場歡迎，陳下機後，即赴海部，向陳紹寬報告該機製造情形，及飛行經過，該機馬力百三十餘匹，可乘三人，機身極好，聞定二十二日飛滬轉廈云、

新定名稱 康福多

新定名稱 純淨及含幾怪 康福多 大量出品應市通告

本藥廠出品純淨及含幾怪康福多・其主要成分爲軋局爾・係從魚肝油中所提煉千分之二四之滋補精華・更用其他各種貴重滋補療咳原料・以最新式最複雜之科學方法・配製成功・

製藥原班人才○○經驗豐富
根據原方配製○○成份準足

國產良藥之進步成功・國民體育之康健幸福

著名醫師樂予介紹・著名藥房紛紛提倡

一月瓶裝
純淨康福多
純淨含幾怪 共分二種 色香味功效 瓶瓶一律

純淨康福多，凡男女老幼一切虛弱衰弱，服之均有大效，他如氣機各症、氣喘咳嗽、傷風肺病，以及產後病後，一切虛弱，均不可不服・

幾怪康福多
幾怪康福多，即仍純淨康福多中再加幾阿蘇特怪阿寇藥，故更可爲治療一切肺病、肺癆、腸癆、童癆等症，如患頑固咳嗆，常吐濃痰，及肺癆病，尤宜常服・

各地門市售價表
▲本品之遠近質價多寡定門市售價

上海、江蘇、南京、浙江省、安徽省、山東省、河南省、九江、漢口、沙市、宜昌、長沙州：一元二角、一元五角 [illegible]

廣西省、廣東省、湖北省、湖南省、福建省、江西省、天津、廣州、山西省、河北省、四川省：二元五角 [illegible]

新疆、甘肅、陝西、貴州、雲南各省：價依上列各地照價加郵費 [illegible]

各地同業批發・價目函索即寄

總發行所・上海 英租界 九江路 三九一 淡水路 正德大藥廠
電話 三二六八三

本埠經售：中法大藥房、總店及分店、濟華堂藥房、中西大藥房、總店及分店、集成大藥房、五洲大藥房、總店及分店、中英大藥房、太和大藥房、大陸大藥房、正威大藥房、公達大藥房、寶華大藥房、天華大藥房、寶德大藥房、中國國貨公司、永安公司西藥部、先施公司西藥部

時事問題叢刊
提高時事常識之鎖鑰

宗旨：分析國際現勢　研究中國問題　徵集現代史料　提高時事常識

內容：國內外時事之系統敍述　重要問題之分析及批評　國內外重要輿論的介紹　統計及重要文件的輯錄　內地及海外通訊與遊記　人物小傳及文化的介紹

第一種　世界經濟會議　張明養著
此次世界經濟會議是凡爾賽和會以後之最大的國際會議，參加代表有六十六國，連同正式代表，專家顧問，人數達二千餘人之多；牠的性質是想重建國際協調局面的一種企圖，是經濟的裁軍會議，是挽救資本主義最後命運的一種努力。本書把會議的籌備及開會經過作有系統的敍述，介紹於讀者。要明瞭世界經濟會議的內幕，因不可不看，要知道世界經濟現狀的，更不可不讀。
▲一册 一角五分▽

第二種　法西主義　董之學著
「法西主義」和「法西斯蒂」這兩個名詞，在國內已很普遍地流行着，但對這名詞的意義和概觀，知道的還很少。本書先述法西主義的起源與前途，法西主義之理論性質及其發生原因，總述意大利、德意志與日本等的法西運動現狀，爲關心現代國際政治者所不可不讀之書。……
▲一册 一角五分▽

第三種　棉麥大借款　鄭學稼著
棉麥借款爲最近財政經濟界一件重要事實，國內輿論對於此次借款利益，有批評，多僅涉片面而無系統。本書之特詳述，批評之原因及其對借款中國農村中國工業及其以及國際關係之時與將來之重要事論著。
▲一册 一角五分▽

續出各册預告
經濟恐慌與中國農村　後國際會議之形勢　中國的太平洋問題　獨裁與民主　國際聯盟之新讀本　國際法人問題　修改和約問題　國際婚姻問題　蘇聯人觀察之世界　金本位問題　銀問題　中國國際貿易中所見之政黨　中日集團經濟問題　國際婦女問題
錢俊瑞　孫懷仁　徐雪寒　金仲華　張梓生　黃幼雄　樊仲雲　鄭振鐸　畢立勤　谷春帆　胡愈之　戈公振　武堉幹　葉作舟　錢一萍　笛秋

歡迎預定
每隔十日發行一册　一日十一日廿一日出版
每册一角五分・每半年爲一輯・每輯十八册
零售每册一角五分・郵費一分
特大本臨時增刊另定・預定不加
預定每輯國內二元・國外三元

生活書店發行
總店 上海陶爾斐司路中　本埠大報館均有分售
電話 八一五四一　外埠各書社派有代售

世界商店
上海四馬路　教育用品

美國派克自來水筆廠出品 PARCO 派柯牌
今日起 減售八折

美國派柯牌自來水筆有男用女用及旋筆數種式樣新穎品質與派克牌相埒售價較他種低廉首次運滬即告售罄今二次大批運滬特價八折發售真大好之機會也

美國世界自來水筆 每枝售洋一元六角
美國大號息而登自來水筆 每枝實價十五元八角四
美國二號息而登自來水筆 每枝實價十一元八角四
英國出品會物兒自來水筆 每枝售洋一元五角

各種中西自來水筆同時廉價一律八折
購筆一枝再贈墨水一瓶
一星期

中國華東煙公司敬告執有檳榔牌香煙獎銷券諸君鑒

敬啓者昨報載市政府取締烟公司贈發獎券消息一則後各界人士紛紛垂詢查敝公司此次贈送檳榔牌獎銷券完全係自行犧牲以圖推銷出品並非賣品可比報載市政府有取締之訊想必有所誤會除呈請市政府解釋實情外 所有本公司贈出之檳榔牌獎銷券於本月卅一日仍依照航空公路建設獎券開出中獎號碼給獎其未掉之檳榔牌空殼務請從速掉換是幸諸希 公鑒

中國華東烟公司謹啓

毛巾被特價八折聲中之好消息

A21全白毛巾被長六呎濶三呎每條折實祇售一元八角四分

保險費二角九分

夏天小兒睡眠，蓋普通小被頭，手拉足踢，最易受寒，若費二角九分之代價，至本公司特價部買一條長五呎餘濶幾二呎之大浴巾，圍裹腹部，既可免拉踢之虞，而一夏之危險得無憂矣欲購便宜貨者，請早駕臨，免爲捷足者先得。

多出汗者注意 用吸水力大白軟美觀之三角牌毛巾揩汗最宜，無普通手帕一揩卽濕之弱點，

三友實業社 門市部郵售部 上海南京路浙江路東首

上海市銀行業同業公會會員銀行

國華銀行

儲蓄部第十二次報告　資產負債表

（民國二十二年六月卅日止）

負債類	金額（百十萬千百十元角分）	資產類	金額（百十萬千百十元角分）
資本金	一〇〇〇〇〇〇〇〇	庫存	四〇八一六四八〇
公積金	三五〇〇〇〇〇	存放本埠行莊	八六六八五九三三
定期存款	二五九五四五〇九一	本行往來	一四一六八九一六五
活期存款	二三一七二六九六	抵押放款	五三三二八二九八
應付未付利息	五七四五〇六三	證券購置	一四九三七〇九一
本屆淨純益	二〇〇六九〇八	房地產	四九七九八一七二
		開辦費	三〇三五二七
		生財帳	一六九八七二
		應收未收利息	六二四一二二〇
合計	三九三九六九七五八	合計	三九三九六九七五八

查上列國華銀行儲蓄部所有資產負債證券購置等均經逐款詳細核對估價確實押品穩妥特此證明

會計師 徐廣德　參加檢查賬冊 董事 沈成栻 楊富臣　監察 葉 燾

中南銀行儲蓄部

資產負債表

民國二十二年一月一日至六月三十日

負債科目	金額（百十萬千百十元角分）	資產科目	金額（百十萬千百十元角分）
基金	二〇〇〇〇〇〇〇	抵押放款	二三九四四四一六一
公積金	二〇〇〇〇〇〇〇	有價證券	一三五〇九七一五一
各項存款	九一六七二一五八二	開辦費及生財	一二五一二一〇
應付未付利息	一〇四八四九八七	存放銀行	五七七八八〇三七三
前期滾存	一七九四五三七	現金	二〇〇一九〇〇〇
本屆盈餘	四七九一二八九		
合計	九七三七九[illegible]九九六	合計	九七三七九[illegible]九九六

附註 本屆純益連同上期滾存合計銀元六萬五千八百五十八元二角六分經董事會議決提儲蓄部公積金五萬元連前共計公積金二十五萬元

中國實業銀行上海儲蓄部分配長期儲金紅利通告

本部廿二年份上期決算業已辦竣經會計師白履興審核蓋章證明眞確計長期儲金各戶照章應得紅利計年息二分二毫連同保息七釐

合計年息九釐二毫

此項紅利俟本欵到期時一併支付特此通告

本部 南京路五八九號貴州路口

富滇新銀行上海分行開業通告

本行由雲南省政府撥足資金二千萬元設總行於雲南昆明市並分別於省內外各埠籌設分行業已先後開業玆先劃資金國幣一百萬元於上海設立分行現已籌備就緒定於七月二十四日開始營業 營業要目列後

各種存欵　各種放欵　國內外匯兌　貼現及押匯　生金銀買賣　外國貨幣買賣　有價證券買賣　代理收交欵項　及一切商業銀行業務

行址 北山東路七號　電話 九三九四　有線電報掛號 中文九七〇四 英文 Futien

張耀曾律師受任上海富滇新銀行常年法律顧問公告

本律師現受上海富滇新銀行聘爲常年法律顧問嗣後該銀行一切法益本律師當依法盡保障之責特此公告

事務所 白克路大通里六號　電話 三一七二二號

南洋兄弟煙草股份有限公司分派股利公告

本公司第十三屆決算之賬目業經徐永祚會計師審查證明並經監察人復核無誤玆由本董事會議決按照公司章程所規定之成數派付股利定自七月十五日起在上海東熙華德路七百八十六號本總公司及香港鵝頸橋本港公司開派屆時請將股票所附第一□息票剪下並另紙開明股票上戶名及號數就近到領（除汕頭粵南洋各埠可各就近委託該地分公司寄港照領外）所有天津濟南青島遼甯漢口廈門福州等埠可各就近委託該地分公司寄滬照領至本總公司派息時間除星期日外上午九時至十一時半下午二時至四時半特此公告

董事會啓

南洋兄弟煙草股份有限公司第二次展限換股公告

本公司換給新股業經迭次展限至念二年七月三十一日爲最後換領股票之期現在期限將屆如有持有本公司舊股票息摺者請依限前來換領否則本公司卽依照公司法第一四九十八條之規定將其股份拍賣以實得之金額給還該股東以資結束凡我股東幸勿自失權利特此爲最後之公告

各學生注意 速卽前來

營造打樣學薪水最高　測繪學實驗成功　地產職業界謀事最穩　畢業後的成功與出路

最近出版新書▲營造法規▼每册實價四角▲房屋構工學▼每册實價四角▲宅房圖譜▼每册實價一圓　內容專述建屋設計土木磚瓦材料算法三和土灰石配積工務局公尺量算地皮畝積法　商另印有招生日班夜班章程詳細辦法最好請臨面詢

上海美租界北江西路七浦路角 測繪工程書局

新課程標準適用

小學教科書

新穎的編制法： 本書極注意於兒童親身經歷，親眼觀察，親耳辨認或親手調查、記載、製作、發表等的活動，使課本上所得之知識，全得有圓滿之結果。

常識課本（初級）八冊

前四冊各一角　後四冊各一角二分

[illegible]

自然課本

教育部審定

（初級）八冊 各八分　（高級）四冊 各一角

[illegible]

中華書局出版

（癸214）

中華百科辭典

舒新城主編　精裝一冊八元

全書共一千六百餘頁，二百萬言，凡關於政治、社會、教育、經濟、文學、藝術、數理、哲學等科學術語，以及社會流行名詞，無不盡量搜羅，詳加解釋；其日常應用之名詞，無須詳釋者，則列爲圖表，附錄於後。中等學生及一般青年修學治事必備的常識大全。

中華書局出版

（癸231）

國立清華大學考選留美公費生廣告

(一)門類及名額：應用光學一人；國防化學二人；兵工一人；鋼鐵一人；飛機製造二人；土壤肥料一人；植物病理一人；統計一人；會計一人；水利及電工一人；國際貿易一人；應用地球物理一人；礦冶一人；製造一人；（以上各門科目另詳細規程）(二)應考資格：1.公立或已立案之私立大學畢業，曾任專門研究或服務二年以上者；2.公立或經教育部立案之私立大學或獨立學院畢業，而成績優良經原校保送者。(三)報名及考試日期：報名自八月十一日起至八月二十日止，考試自八月二十一日起。(四)報名及考試地點：1.報名在北平清華園本校註冊部招考股，南京在國立中央大學。(五)詳細規程(欠資函件不收)：欲索閱者請函附郵票一分投本校註冊部招考股，報名期內可逕向報名地點索取。

國立清華大學招考

(一)本科：文、法、理、工各學院一年級新生，及二、三年級轉學生。(二)研究院：各研究所研究生。考試日期：報名自七月二十日至八月一日止，考試自八月六日起。注意：附招考簡章一分，投本校註冊部招考股即寄。報名及考試地點：北平在本校，南京在國立中央大學，上海在徐家匯交通大學。

廣西省政府通告 廣西留滬學生

查本省亟需藥科人才，茲規定辦法：凡廣西在滬求學學生志願投考中法大學藥科及其他國立學校藥科畢業後能在本省政府機關服務五年者，在求學期間由本省政府每年准津貼本科每名三百元，預科百九十元，惟須有確實之保證，望有志之廣西留滬學生逕往亞爾培路德同裕里三十五號與岑有常君接洽為荷。廣西省政府

東南醫學院招生 男女

學額：一年級新生一百名，高級外各級酌收插班生。資格：高級中學畢業或有同等學校畢業一年以上者。報名手續及考試科目：詳載招生簡章，附郵二分逕函本校第一院招生委員會索取。考試日期及地點：八月十日上午九時在本校第一院舉行。校址：第一院上海滬西路，第二院上海浦東國貨路。院長郭琦元 主席校董褚民誼

金陵大學招生

大學部　農業專修科　中學部

院別：文學院（附設國文專修科）、理學院（附設工業化學科）、農學院（附設農業專修科）。化學研究所。報名時期：自七月十七日起至八月十四日止。班次：一年級新生及二三年級轉學生。學員須具明確之農業技術推廣經濟教育及鄉村改進人才（資格）曾在公立或已立案之私立高級中學或同等學校畢業（學額）新生三十名（考期）八月廿九三十日（考試地點）南京鼓樓北二條巷內陰陽營本科（報名期）即日起至考期前一星期止（報名手續）詳載本科學則函索須附郵票五分。招收研究生資格須大學畢業入學手續與本校教務處接洽。報名手續及考試科目：詳載金陵大學招生通告函索附郵票四分當即寄上。該通告一冊及報名應填表格一份（轉學用）。考試日期：八月廿二日、廿三日。考試地點：在南京本校。年級：初中一二三、高中一二三。報名日期：八月二十一日起至二十日止。考試日期：八月二十四日。考試地點：南京乾河沿本校。

私立上海金陵大學同學會 商英夜校 完全小學 招生

初級中學 日校、夜校均設有暑期補習班，日夜校學生均可寄宿。校址：虹口東洪路（校址）虹口沙涇路三二○號附近直通梧州路三一四號。校董：劉鏡之、吳東初、洪鸞卿、周茂蕃、任廷珪、王宏謨、劉惠之、寶蕙七、譚文翰。校長王煥章

國立北平師範大學招生

年級	
教育、理科、文科三院一年級新生	

報名地點	北平本校 南京中華路新街口在南京 上海新乘路本校學院
考試地點	同上

	報名日期	考期
兩處均自	八月四日起至十日止	八月十四日起

簡章：向本校註冊課函索須附郵票一分

教育部備案 教育局立案 新民中學校招生

年級：高中普通科、初中各級及插班生。報名：繳報名費二元，四寸半身照相一張，及前校成績單或轉學證書。考期：七月廿六日、三十一日。科目：國文、英文、算學（初中）國文、英文、常識（史地、自然）、高中：國文、英文、數學、理科、常識（史地黨義）。章程：函索詳章附郵票二分即寄。校址：張家灣北柵，附設滬西商科，乘滬西公共汽車或淞滬火車即達。

教育部備案 市教育局立案 華華中學 暨附小招生

班級：普通中學、高中及附小各級。報名：隨帶兩寸相片兩張，報名費一元及證明文件。考期：七月廿九、三十日上午八時起。科目：國文、英文（高中）、數學（初中）、常識（史地、自然）、英文、數學、理科、常識、黨義、史地。章程：備有詳細章程，此外概況出刊，紀念刊等，附郵票即寄。校址：上海愚園路公共汽車站東首三十三號。校董：申參贊、洪福苓、劉蔡岳泉、張仁初、袁吳安成、呂禮源。校長董任堅

教育廳立案 蘇州萃英中學招生

（學額）高初中一年級各五十名，高初中二年級轉學生各二十名（高初中二年級不收）（報名）即日隨繳試驗費二元，四寸半身照二張，最近分數單及證明書（考期）七月念四日（考試科目）黨義、國文、英文、數學、科學（地址）蘇州閶門外義慈巷（章程）函索即寄，詳章須附郵票五分。招生委員會啓

同德醫學院暨附設德文補習班招生 男女

資格：凡投考一年級之新生，須受過醫學教育並呈驗原校證書及高中畢業證書。插班生須具有高中二年級以上程度而有證明文件者。補習班考生：如不及格時得釋優取入補習班一年，一年後成績優良並經考試及格者仍得升入一年級。考期：七月廿八、廿九日上午八時起。報名手續：即日起隨帶畢業文憑或證件並四寸半身照片，隨繳報名費二元，保證金五元。地址：上海同孚路大沽路口一號本校。簡章函索附郵五分。班次：一年級新生及補習班。考試科目：黨義、國文、外國文、數學、物理、化學、生物、解剖、組織、生理、進化、補習班與一年級同。主席校董邵力子、院長顧毓琦、教務長曾立群、訓育主任李大超

南洋中學附屬第一小學 原名南洋中學附屬補習科招生

本校畢業生除直接升入南洋中學外，理訓練主嚴格現招收小學部各年級生，五元錄取者由學費內扣算，不取退還，郵寄（第二次）八月二十日、二十一日（考期）第一次七月二十日、二十一日，上午隨到隨考，詳章附郵即寄。校址：上海龍華路外日暉橋西，校長王培孫、主任錢福邁

中央國術體育傳習所招生廣告 男女

考試科目：黨義、國文、數學、體力測驗。一、修業年限二年，定暫學額六十名，除二十名由各省市考政府選送外，餘四十名招考高級中學或專科學校畢業學生，資格體育測驗國術或體育等。報名處：南京西華門頭條巷中央國術館、天津、北平、漢口青年會、九江所址；報名費二元，雜費五元，膳費四十元，餘遲繳補十一、簡章附郵票二分函索即寄。所長張之江

私立國強女子職業中學

秋季　暑校

附設小學 招生

名額：高中染織科、商科一年級新生四十名及各級插班生免試；初中一年級新生名額一；成績優良者在本校報名時繳驗畢業證書者免試，及期補習報告單。校址：上海法租界柏路、備索簡章。

教育部備案 市教育局立案 惠生助產女醫學校 招考新生 插班生

●資格：五年制考試科目（初中畢業）新生、上午九時起、轉學考試日期有定另時●日期即日起報名費二元，考試即日隨到。上海北四川路泥城橋愛文義路四寸照相一張●章程函索附郵五分●

教育部備案 教育局立案 兩江女子體育師範學校招生

遷移通告：本校大吉路自建校舍因本生活費學生會多數不適於需要，故分配遷至江灣翔殷路新址，一月由江灣翔殷路新心事變，本校數特別設立一八二八一所事變發生，民國二十年九月●增設運動場，校址二處，教員同仁努力恢復被燬校舍，現已全部建築完竣……招考：（名額）本科十七屆新生十六屆插班生十五屆轉學生各若干名（日期）第一次七月二十九日、第二次八月十五日報名，即日起（考試地點）上海江灣翔殷路本校，分寄（校址）八月二十日至三十日，主席校董陸禮華

南京鍾南中學招考 男女生

年級：高初中一二年級新生，高中一、二年級插班生。試期：七月廿五日、廿四日。校址：南京石板橋本校。報名：自即日起，試前一日止。

中國無綫電工程學校招生 男女

一、學程：高級中學程度、電信工程科二年；二、學費：三十一日下午四時、章程附郵二分；上海愛多亞路九五三號；校長方子衛

私立浦東中學招生

（考試地點）詳章中（校址）（二）上海南市多稼路，（一）浦東六里橋（附告）本校校長以理科專用技能改善學校環境，除添辦高中土木工程科外，更於滬南多稼路增設初中二部，有志來學者注意（招考年級）初中一年級，高中一年級，初中二年級，高中土木工科（簡章）函索即寄（報名地點）（一）浦東本校（二）南市多稼路本校（考期）八月一日、二日（報名）至七月十四日起八月十二日止，初中二部（三）南京路大陸商場五〇三號上海中學等（四）三馬路繡業大樓五〇二號，中國科學社內本校臨時辦公處。主席校董李平書 校長徐麗知

大夏大學附設光華大學暨附屬中學招生

（招生年級）大學部文理商三學院一年級生及二、三年級轉學生，男女兼收；中學部初中各級上下學期高中普通科甲乙組及商科各級上下學期均收男女生（考期）八月廿二日、廿六日（報名）八月十二日至二十日（地點）上海大西路（附告）本校大學部招生簡章附郵票一分中學部招生簡章概況四分中學章程六分（揭曉）八月

大夏大學附設大夏中學招生

（科別）初中一年級上學期新生、二三年級上學期插班生、高中普通科商科師範科土木工程科第一學年上學期、第二學年下學期、第三學年上學期插班生（報名日期）八月十日起至二十一日止（考試日期）八月二十二日、二十三日（地點）梵王渡中山路本校（章程）招生簡章附郵二分即寄。附郵五分（校址）王延松，校長馬家振

市教育局立案 華東女子中學暨附屬小學招生

高中普通科、高中師範科、高中商科；初中部；附屬小學、幼稚園、幼稚師範科。（考期）八月一日上午八時起（考試）一日二分概況附郵一角（免試）有高小或初中畢業證書者免試入初高中一年級（附告）小學及幼稚園男女兼收（校址）上海斜橋西首勤路徐家匯路六十八路無軌電車直達。主席校董王延松、校長馬家振

培華女校校長戴叔雲敬告學生家長

部人因辦理校產久欠，經手首都校中事務，另行請人代為主持，近值暑假回滬，暫行休業，由周轉積欠瑞華公司房租，時院費五百元外並自籌墊款，濟急救已於七月二十一日將校具押租，特此奉告……房租一項可由新校董承擔負責，照付不致再生意外，學生家長及愛護本校諸同志，函電問訊者均請逕寄同孚路……

教育部備案 教育局立案 新亞中學暨附屬小學 幼稚園招生 男女

（一）招考班次：各部科一年級新生及各級插班生（二）考期：八月五日（三）章程：函索附郵五分（四）校址：北四川路橫浜橋北一三五A二三五B號洋房。主席校董吳經熊、校長閔剛侯、薛威霆

上海市教育局登記 愛國女子中學 體育科 初高中招生

科別：體育科高中普通科（文組理組）初中部均招收一年級新生二、三年級插班生及附小後期生。試期：第一次八月廿五日、第二次廿六日舉行入學試驗。校址：江灣路慶餘里愛國女子中學。章程：函索附郵二分即寄。報名：即日起（一）本校（二）卡德路新閘路樹德里愛國第二附屬小學。主席校董蔡元培 校長孫達

上海市教育局立案 立信會計補習學校 增開班次招生 減低學費

實用商業算術、珠算、高級會計、初級會計、會計政府會計、成本會計、審計學、公司會計、銀行會計、簿記等（每班八十名、高級每班五十名）▲畢業期限每班一學期畢業▲開學日期九月一日▲學額函授部▲學費照舊，惟得照章請求減費▲學科簿記及初級會計中文組英文組，本部得隨時入學，詳章函索即寄。校址上海寧波路一九號。夜校部▲學科初級簿記及初級會計中文組英文組。校長潘序倫

中央僑務委員會備案 教育部備案 上海市教育局立案 僑光中學擴充女子部學額招生

本校為普及女子教育擴充女子部學額，招收高初中各級新生及插班生，凡具有相當學歷者俱可報名，入學初中一年級新生、高中普通科、商科、師範科各級新生及插班生，經原校校長保送者，概照章減收學費十元。報名自即日起在愛文義路第一校舍〇〇校址麥特赫斯脫路二百三十三號第一校舍〇再本校簡章備索。校長馬燦漢

五華牌贈獎第八期對號單

監視開獎者持券人代表：和豐恒典、鼎豐九祥、豫泰新、元增祥、鼎和祥、永豐祥、葉德馨、順豐祥等

第九期獎券印紅色號數由〇〇〇〇一號起

獎別	號碼
頭獎 壹個	四〇四四三
貳獎 貳個	一八〇五　二七〇五
參獎 伍個	〇〇五〇〇　一一八七五　一六五八六　二六一二一　三四四九二
肆獎 拾個	〇三六九一　〇六二一三　一四六〇五　一九四三一　二一三二二　二七六八九　三〇七四二　四三〇三二　四三二三二　四四三八五
伍獎 廿五個	〇一三六一　〇四〇三五　〇六五六七　〇六八〇三　〇七五六三　〇八四六七　〇九二八一　一〇二三五　一一四二〇　一七三四六　二一九五〇　二二一二九　二三四五二　三〇〇八五　三〇三二八　三〇六九五　三二四五三　三三四三九　三三九九四　三四一九五　三四七〇二　三六三九八　三八九八二　四三六八二　四四三二六
陸獎 伍拾個	一七七九七　一八四三二　一九一一二　〇八三一〇　〇六八九三　〇六六五二　〇六六一八　〇六〇五六　〇三三九一　〇二〇七〇　一一一二八　一二二八四　一二三七八　一三二八〇　一三四九〇　一三九六三　一四七〇九　一七〇七一　二〇〇三一　二一一一九　二一六三九　二一九五一　二二四六三　二二六四二　二三三三二　二三九四八　二四四三四　二四五七八　二五二八〇　二六九二八　二八八三八　二九四五八　二九六六五　三〇二六五　三〇五六七　三一二七〇　三四八四一　三六五二六　三七一六六　三七八六七　三八九八四　三九六四九
	四二二五五　四一五六一　四一九七九　四二三二〇　四三〇三七　四三七五四　四四二一六　四四九四〇
柒獎 伍百個	〇〇一〇三　〇〇二一五　〇〇三三五　〇〇三五五　〇〇四二七　〇〇四七三　〇〇五七九　〇〇五八〇　〇〇六九一　〇〇七二五　〇〇七二六　〇〇七九四　〇〇八〇四　〇〇八五二　〇〇九六四　〇〇九八四　〇一〇四九　〇一〇五一　〇一二六五　〇一六五一　〇一七五二　〇一八六七　〇一九二七　〇一九四一　〇一九五六　〇二一一九　〇二二四九　〇二二六〇　〇二二六二　〇二六八六　〇二七二〇　〇二七四一　〇二八三一　〇二八五七　〇二九〇二　〇二九四一　〇三〇六一　〇三一〇一　〇三一五三　〇三一六六　〇三一八四　〇三二〇九
	〇三三二七　〇三三六一　〇三三六三　〇三七五一　〇三九七二　〇四〇二三　〇四〇三二　〇四一〇二　〇四一〇三　〇四一八八　〇四四六五　〇四六五〇　〇四六五四　〇四九六一　〇四九六五　〇五一一三　〇五一二七　〇五一四九　〇五二三四　〇五二七四　〇五三七五　〇五七二九　〇五七七三　〇五八二五　〇五八八九　〇五九五四　〇五九六四　〇六一四九　〇六二三二　〇六二五二　〇六五五六　〇六六四一　〇六六五五　〇六六六八　〇六九九一　〇七〇〇五　〇七一〇三　〇七二〇二　〇七二〇九　〇七三〇七　〇七三二〇　〇七三八五
	〇七三八七　〇七四一二　〇七四一四　〇七四三〇　〇七五七二　〇七六三六　〇七七四七　〇七八四七　〇八〇一七　〇八〇七四　〇八〇八六　〇八一一七　〇八三五一　〇八三五三　〇八五七七　〇八七五三　〇八八五五　〇九二五四　〇九三一三　〇九四三一　〇九四五九　〇九四九五　〇九九四二　一〇〇六二　一〇二〇九　一〇二七九　一〇三九八　一〇四二六　一〇五三〇　一〇五六七　一〇八三一　一一〇八七　一一四五四　一一四五九　一一五九一　一一八八九　[illegible]　一一九九三　一二一七四　一二二五七　一二二六七　一二三七五
	一二三七六　一二四八三　一二五九〇　一二六〇六　一二七一二　一二七五三　一二八〇八　一二九九三　一三〇一〇　一三〇五四　一三〇九三　一三二二五　一三二七四　一三二八三　一三三〇二　一三三二三　一三三六六　一三四六八　一三五七〇　一三六四〇　一三六四三　一三六五四　一三八六〇　一四〇五九　一四一〇七　一四一三三　一四一六九　一四二三一　一四七六八　一四八〇一　一四九九〇　一五〇八九　一五一三五　一五一九〇　一五三〇六　一五五七三　一五六九〇　一五七四五　一五七八九　一五八一三　一五八五二　一五九三九　一五九七九
	一五九七七　一六一四七　一六一五三　一六一七五　一六一八五　一六五二九　一六五四一　一六五六五　一六五九九　一六八九九　一六九六二　一七〇八四　一七〇九二　一七一七九　一七一八二　一七三〇三　一七三二二　一七四一三　一七四四〇　一七四五九　一七五九八　一七六〇三　一七六七五　一七七八三　一七九四六　一八一一九　一八一八一　一八二二八　一八二七七　一八二九二　一八三七四　一八四三九　一八四八五　一八五六六　一八五六八　一八五六九　一八六一八　一八六三二　一八七二一　一八八二四　一八八五六　一八八七二　一九一一八
	一九二七二　一九三二九　一九三九一　一九五一一　一九五二四　一九六一〇　一九六九一　一九六六五　一九七二九　一九七六一　一九七六八　一九九五〇　二〇一四八　二〇一七〇　二〇一八〇　二〇四三九　二〇四八八　二〇六四〇　二〇六九二　二〇七三一　二〇七四〇　二一〇三一　二一二七四　二一二八〇　二一三八五　二一三八六　二一四七三　二一四八六　二一五三六　二一五五〇　二一五五二　二一五五七　二一五八五　二一五八六　二一六六三　二一六七九　二一七八八　二一八五〇　二一九三八　二一九七五　二一九八〇　二二〇一〇　二二三三七
	二二三六六　二二四五二　二二六九二　二二七〇五　二二七三〇　二二九五二　二二九五四　二二九五八　二三〇〇七　二三〇四三　二三〇九〇　二三一五〇　二三一六三　二三二九一　二三三七二　二三七三一　二三八〇〇　二三八四四　二三九五一　二四〇五一　二四一一六　二四四五四　二四四六六　二四四八五　二四五二〇　二四五八〇　二四七六六　二四九二五　二五〇一七　二五三五八　二五三九六　二五四六二　二五六三三　二五六六二　二五七五四　二五七六四　二五九五〇　二五九七七　二六〇六五　二六一一〇　二六二五五　二六三三六　二六四二五
	二六五〇三　二六七〇九　二六八三三　二六八九五　二七〇四五　二七〇五九　二七〇九一　二七一五九　二七二五九　二七二七〇　二七三〇二　二七三四二　二七七七三　二七八八二　二八二一三　二八三七九　二八四〇九　二九一四六　二九二三一　二九三六六　二九七五二　二九八八一　二九九五〇　二九九五一　二九九九四　三〇一七九　三〇一八五　三〇二四〇　三〇五六八　三〇五七〇　三〇五九五　三〇六二一　三〇六二五　三〇六四四　三〇八四八　三〇九〇六　三〇九四一　三一一七一　三一二二三　三一二九七　三一四六一　三一五〇一　三一五七三
	三一六一五　三一七五三　三一八〇八　三一八五八　三一九四六　三二〇〇三　三二〇四〇　三二一二四　三二一五四　三二一九六　三二三八一　三二六八〇　三二八〇〇　三二九四六　三二九五二　三三〇〇一　三三二九七　三三三〇八　三三三九六　三三三九九　三三五五〇　三三七三六　三三七三八　三三七四六　三三七四七　三三九一五　三三九五五　三三九八九　三四〇三九　三四一一二　[illegible]　三四四二六　[illegible]　三四五九〇　三四六一〇　三四六二一　三四七二二　三四七三九　三四八〇二　三四八五九　三五〇三七
	三五〇八二　三五一〇〇　三五二六六　三五二八五　三五三七五　三五四五一　三五六一六　三五六四六　三五七二三　三五九三六　三五九四〇　三五九八〇　三五九八五　三六〇一五　三六二五九　三六二六八　三六二六九　三六三〇三　三六三一三　三六六八三　三六七二二　三六八九六　三六九四九　三六九五八　三七一一六　三七一六八　三七二〇一　三七二六六　三七三〇一　三七三二二　三七三五四　三七三七二　三七五〇三　三七五五〇　三七六三〇　三七七二三　三七八一六　三七八九〇　三七九一七　三七九一八　三七九三三　三八一一三
	三八二〇一　三八三一七　三八三三〇　三八五二五　三八六〇九　三八八〇四　三八八八九　三八九三四　三八九三八　三九六二五　三九六七九　四〇四一四　四〇五〇四　四〇五〇六　四〇五四五　四〇六三六　四〇六八三　四〇八三二　四〇八五八　四一〇一七　四一〇一九　四一〇七六　四一一二六　四一二八九　四一四一六　四一四六一　四一四九六　四一六五七　四一七一〇　四一七二一　四一七九四　四一九二四　四一九五四　四一九八一　四二一五八　四二一六八
	四二二六八　四二三三六　四二三五八　四二四三〇　四二四四八　四二四九二　四二五五三　四二六四六　四二六八四　四二八七五　四二九三一　四二九五三　四三〇〇七　四三〇四二　四三一九九　四三二〇六　四三二二一　四三二三九　四三三二七　四三四〇九　四三五三七　四三七〇六　四三七六七　四三八四一　四三八六一　四三八八四　四三八八七　四三九二二　四四二三三　四四三八六　四四四八九　四四六七〇　四四六九一　四四八二二　四四八三六　四五〇四六

與頭獎末尾（三）字相同者可得本牌十枝香烟壹包

中華民國廿二年七月十七日當衆開獎結果如右

上海永泰和煙草股份有限公司謹訂

各獎品務於民國念弍年八月廿日以前完全領去　一切悉照原章辦理

日本輿論新趨勢 反英仇俄而親美
對美詞鋒既前倨而後恭 對英對俄殆將隨時轉變

路透東京廿一日電 日本各日報、現發表排擊英俄之言論、措詞至爲激昂、其所以反對倫敦者、以印度增收進口稅之故、至於對俄、則因反對共產主義而起、除日報與雜誌、指斥英俄兩國外、並發現傳單、痛詆英倫、並要求對俄斷絕外交關係、外人方面對此報紙言論、沉靜處之、認爲日本報紙常有之故態、蓋日本數年來對於美國全體、及美國個人、常痛加攻擊、不遺餘力、但今日既不喜英俄、則對於平素所嫉惡之美國、倏轉其詞鋒、而加以諛詞矣、衆料如西謨拉或倫敦之商約談判、果有結果、而獲美滿協定、則日本反英之宣傳、即可立即停止、同時日本現有對俄態度之繼續與否、亦視中東路出賣之談判進行如何而定、

日美公斷條約說 係日方挑撥離間之宣傳

中央南京廿一日電 日美締結公斷條約、久已喧傳、實則毫無根據、茲據外交界確息、美國務卿赫爾、近復在倫敦聲言、渠並不知日美間有締結公斷條約之交涉、且亦不知日美間另有何種其他交涉、所以有此傳說者、在美方意見、以爲日方所宣傳、蓋以淆亂聽聞、期使中國人士及歐西人士、均疑美國於贊成國聯公平判斷及保障美國不有單獨行動以後、正將變更政策耳、實則日本前在國府行政院、曾斷然聲稱、反對一般的公斷辦法、且日本迄至現在、亦從未與任何國家締結眞正的公斷條約、則此種含有挑撥離間之宣傳、在日人固係得意之舉、而吾國人當不爲其所惑云、

華聯東京廿一日電 據東報載稱、石井代表昨日在倫敦向記者團談云、本人在華盛頓與羅斯福談話時、確已提起日美公斷條約、但此種條約、不能在私人會談解決、至於僞國承認問題、在倫敦與各國代表私人會談中、並未提及此事、惟中國之排日抵貨問題、則曾提及云、

英日商戰深刻化 英下院問答慨乎其言之

路透倫敦二十日電 今日午後下院勵議休會時、曾討論日本絲貨棉貨競爭事、殖民大臣李斯特答覆問話、承認殖民地所享之優惠待遇、不足應付此種競爭、欲求殖民地應付得宜、須將某某數種商品、增高稅率至百分之二百、此次與日本之商務談判、如遭失敗、則殖民地自將實施保護英國利益之步驟云、觀此、英日間劇烈商戰之可能性、今愈趨愈烈矣、

哈瓦斯倫敦廿一日電 下議院開會、保守黨議員勤維、提出日本貨物在帝國境內競爭問題、謂係經過上一種威脅、在帝國歷史上所未經見者、即以棉絲兩業而論、日本貨物競爭、足使英國實業感受無窮之損害、苟欲避免此種損害、自非採取緊急手段不可、自一九三〇至一九三二年兩年之中、英國絲織品出口數額、減少百分之二十、同時日本絲織品之輸出、則日益增加、在本年份、較之一九三一年、將增加三十三倍之多、又在英國各殖民地境內、日本貨物、亦極力推銷、而不購買回頭貨、去年日本會以價值三十萬鎊之貨物、售予英屬美洲雅買加島、而向該島所購之貨、僅值三百六十鎊而已、至在棉織業方面、其現象亦復相同、英國若不注意應付、恐將噬臍無及云云、殖民地大臣立斯脫爵士答稱、全球各地日貨競爭情形、確屬可畏、英日兩國實業界代表、行將開會、討論此事、商務大臣倫西曼、已向下院言之、立氏又謂、英國在帝國各屬所享受之優惠待遇、用以抵制法德美諸國貨物之競爭、綽有餘裕、但欲制止日貨競爭、則嫌其不足、即以人造絲而論、日本貨物價值、與英貨相較、實低廉百分之百、立氏結論謂、日本與英國各殖民地貿易極盛、若令各該殖民地將日貨進口稅、增至百分之二百、未免不合情理、以渠所見、倫西曼商相、現方與日本政府舉行談判、吾人當以全力援助之、俾克竟其全功云云、

英印日談判擱淺 日本發極提出三項要求

電通東京廿一日電 外務省關於日印通商條約問題之交涉、於八月中旬在西姆拉開會方針之下、目下正進行一切準備、惟英國政府對印度當局付與外交交涉權之舉、迄無誠意之回答、兼之印度從八月十四日起至九月二十日止、爲議會季節、事實上日印交涉、非至九月末無開會之望、故欲於現行日印通商條約失效期之十月十一日以前、成立交涉、恐不可能、如是日本將立於極不利之立場、對於印度、惟有以無條約國待遇之而已、外務首腦部、協議善後策之結果、決向英印政府、嚴重要求回答下列各項、㊀日印通商條約交涉、非常廣泛、有急速開始之必要、故帝國政府希望從八月起、與印度議會並行開始交涉、㊁如不能與印度議會並行開始、則日印兩國交涉未了、有爲無條約國之虞、此時希望兩國政府、採便宜的暫時措置、延長日印通商條約之失效期日、繼續到交涉完畢之時爲止、㊂英印兩政府、是否有實行上述便宜措置之意、此爲帝國政府所急欲確知者、在未與印度政府以外交交涉權及英印兩政府未有確答以前、帝國政府暫時中止派遣代表、

英俄商約談判訊 航空大臣在上院吐風聲

路透倫敦二十日電 今日航空大臣倫敦德里勳爵、在上院討論蘇俄商約外、謂在俄國欠英債務未解決前、英俄將不能成立一永久之商約、又稱、關於在倫敦之俄商業代表團享受外交特權問題、刻在討論中、現已成立兩個委員會、其一爲考慮新商約、另一則爲處理兩國貿易付款差數之特殊問題、政府之意見、願速將付款差數問題早日解決、以資補救、蓋藏至現時止、俄英間之貿易、皆爲英不利也云云、

石井遊歐陸作說客 深井不出席太平洋會議

華聯東京廿一日電 日代表石井子爵電日外務省云、本人與深井代表擬於二十九日離英赴法、由法轉遊比、德、意等各地、遊說、求各國諒解日本之政策云、

華聯東京廿一日電 石井代表今日電外務省云、深井代表因與歐洲各國中央銀行有先約、利用停會中、商議中央銀行合作問題、故不能參加在坎拿大開會之太平洋會議、

東施效顰 日本採法國社黨
參考國社黨文獻製成對策 標日本主義形成第五國際

世界新聞社東京訊、日內務省鑒於目下日本之思想國難、與德意志情形、極相彷彿、最近密令駐在柏林之內務省特派員、田中警務官、蒐關於國社黨之一切宣傳文書文獻等、蒐集寄呈、作爲重要參考、採長補短、製成思想對策之具體方案、目下大綱已告完成、其內容要點、爲高標日本主義、闡明日本國體之冠絕世界之尊嚴性、使日本全國國民、養成一種日本主義的意第沃洛基（意識）、宣傳方法、積極方面、向大學生中學生及產業別職業別等之各社會等、大聲疾呼、養起橫斷的國民運動、消極方面、則對於最刺激國民心理之電影、加以取締及統制、凡有違背日本主義之意第沃洛基之傾向之電影、舶來品則禁止輸入、國產品則限其攝製、此外爲宣傳此種意第沃洛基起見、除與新聞及出版業者、積極提携、並加以統制外、內務省圖書館、擬先發行一種週刊的雜誌、作爲政府機關紙之初步、其外且擬模仿國社黨、設置一宣傳省、於此有一可注意之事實、即關係當局、擬根據此種「日本主義」之意第沃洛基、形成「第五國際」、向世界大聲宣傳云、

國際反共戰線 日本步武其後

世界新聞社東京訊、歐洲各國民間反共產國體代表者所組織之日內瓦之反第三國際事務所（與國際聯盟無關係）最近致書日本等政治家、慫慂日本加入該事務所、與各國互相交換共產黨之情報、某氏接函後、以此擬撲滅共產、共同張反共戰線、即懇小山法相進言政府、法相亦最近閣議席上、報告此事旨趣、求各閣僚之諒解、各閣僚亦即贊成、決由內務司法外務之關係閣僚、製成具體方案、以作進一步之考慮云、

調查排華案眞相 中央擬派公使赴墨

本報南京廿一日電 羅文幹談墨西哥排華案、政府原擬派李錦綸等組織調查團前往調查、惟此案內幕異常複雜、非二三人於短期內所能徹底明瞭、故此議現已成爲過去、中央對墨爲增進邦交之親誼計、擬另派公使前往、除調查此案眞相外、並與墨聯絡、以免日後再有此不幸事件發生、

昨到二人

突、華僑總公會、現已亟思設法救濟、茲分誌其情況如下、昨日下午一時、華僑總公會、因事前已接得電告、第十一批僑胞乘午後一時之加蘭總統號輪抵滬、遂准時派代表方濬非謝劍中及維僑維持會代表黃竹林林文藝等、渡浦前往歡迎、惟結果到者祗陳喬黃仁二人、皆廣東台山籍、昨日由該會招待資助後、仍乘原輪返籍、

更陷絕境

又據昨日抵滬之僑胞黃壽黃仁對記者談、墨國全國官民、通過繼續排華案後、所有華人、一律逐出境外、今又有參必咕省四五十華人、被墨排華黨嚴令逐出、華人營業財產、一律被封、不得已登車至來順省、間關入美、惟美政府現已嚴悉過境華僑、來者漸無限量、故致電墨政府、不得將華僑驅入美境、是以華人益進退無路、更陷絕境、而排華黨人、復任意將華人趕至深山窮谷間、無衣無食、苦況有難言狀、惟望政府從速設法交涉、以拯救此垂危之子遺云、

彭燦光談

又據華僑總公會彭燦光談、前後歸國旅墨僑胞、當被驅逐至美國境內時、皆由美國政府每人資助美金百元、始搭輪返國、現美政府因鑒於墨國排華之風未已、維僑過境者日多、因之美政府遂電墨政府禁止驅逐美境、如是以後、則僑胞之悽慘、必益不堪設想、故本會決即計劃救濟辦法、將來大致係一方電請政府嚴重交涉、一方或籌款由本國派輪前往載運、

東京防空演習 開始燈火管理制
一聲警報假想敵機襲來 一分廿二秒間全市漆黑

（電通二十一日東京電）東部防空演習、昨夜開始、午后九時三十五分、全市號砲齊鳴、從洲崎及村山之監視所、向警視廳內監視所本部、急報空軍來襲之警報、經各警察署派出所、以一分廿二秒之短時間、擴在全市、演習地之麴町區神田區方面、全部民家、一齊消滅屋外燈火、同時以黑布蔽窗、及點屋內燈火等、一時成爲暗、舉行完全之燈火管制、當時假想敵機二架、由都城之西方來襲、對東京驛及其他重要建築、投下照明彈、地上則放射照空燈以追之、演習實戰數分後、九時四十二分、敵機於暗空飛去、各建築物之警鐘、報告解除燈火管制、東京市復爲不夜之城、燈火管制習既演開始、東京警備司令官林中將、隨副官幕僚、巡視麴町區內、麴町區防護團、從日沒起、一如戰時、實演模擬火災及救護出等、

贖武國債台高築
統計長短期內外國債 全數超過八十四萬萬

華聯社二十一日東京電 據日財部公報、六月三十日現有之日本國內公債、共五十六萬萬八千七十四萬四千元、外債十三萬萬九千四十萬四千元、共計七十萬萬七千一百十四萬八千元、外債以時價計算、二十二萬八千餘萬元、則內外債共計已達七十九萬六千餘萬元、其他另有短期證券五萬萬一百四十六萬五千元、長短期內外債、總計八十四萬萬六千餘萬元、

蝸澤而漁 兩類增稅 三種主張

華聯社二十一日東京電 日財部奉命調查中之增稅案、共分爲兩種、一爲提高稅率、二爲新增稅目、屬於第一類者爲、㊀法人所得稅、㊁個人所得稅、㊂公債利息稅、㊃累進所得稅、㊄資本利息稅、㊅繼承稅、㊆酒及啤酒稅等、屬於第二種類者爲、㊀奢侈品稅、㊁化粧品稅、㊂汽油稅、㊃財產稅、㊄商品移轉稅等、增稅限度、亦有三種主張、其內容如次、㊀經常費須以經常收入付之、如此則不付之金額約七千萬元、㊁一九一八以後、須提高稅收、以資彌補、赤字公債之利息、須以經常財源付之、如此則增稅之狠度、須逐年提高、㊂上列兩項經費、均以經常財源支付之、

提倡侵略 第四振大 奉祀國殤

華聯社東京通訊 日皇爲欲提倡軍國主義起見、命陸軍省新建陣亡士兵紀念堂、陳列陣亡士兵遺像及各種遺品、名謂第四振天府、其紀念堂面積地階約六十坪（每坪一尺四）二階約三十坪、被祀念陣亡者、爲濟南案四十一人、「九一八」與「一二八」兩侵略戰爭之陣亡士兵二千五百三十八人、日本每逢戰爭、即建紀念堂奉祀陣亡士兵、第一次中日戰后、建振天府、義和團後建懷安府、日俄戰后建設建安府、西伯利亞出兵后、建懷遠府、此次又建第四振天府、提倡侵略主義云、

路透二十一日東京電 日陸軍省今日宣佈滿洲與淞滬「事變」日軍死傷數、計自一九三一年九月十八日起、至本年七月二十日止二十三個月內、共死二千五百三十人、傷六千八百九十六人、

東歐羅迦諾約 芬蘭追隨恐後

哈瓦斯芬蘭京城廿一日電 本月初蘇聯外長李維諾夫、曾與波斯、阿富汗、土耳其、波蘭、羅馬尼亞、拉遂維亞、愛斯多尼亞、捷克等國、簽訂規定侵略國定義之公約、立陶宛國因與波蘭宿嫌未消（指維爾諾城主權爭執問題）另與蘇俄單獨簽訂同樣公約、至波羅的海沿岸國家、未加入此約者、僅有芬蘭一國、頃芬蘭政府、亦已決定接受此項公約、

三井三菱 各捐五十萬金

（電通社二十一日東京電）八月九日起三日內、以東京帝都爲中心、舉行大防空演習事、已詳前電、軍部將乘此機會、完成帝都之防護設備、故由民間募捐費用二百五十萬日金、三井三菱兩家呈報、各捐助五十萬金、係分五年捐納、年捐十萬金、

各地水勢均退落

（本報濟南念一日電）念一日黃河上中下游水均落、計洛口落三寸七分、水位念九公尺三寸、

全國經濟委員會工程處昨日發表各地水位報告如下、

揚子江 七月二十一日

地點	水位（英尺）	比上一日漲落	與民國二十年比較	天氣
宜昌	二八、二	落二、四	低一四、八	陰
沙市	二七、〇	落三、〇	低一一、三	陰
岳州	二三、〇	落一、三	低七、一	陰
漢口	四五、七	落〇、二	低一、〇	陰
九江	四二、三	落〇、三	低〇、一	陰
安慶	三七、一	落〇、一	低一、七	陰
蕪湖	二六、七	落〇、二	低〇、九	
南京	二一、二	落〇、〇五	低〇、六	晴
鎮江	一七、六	無	同	

淮河 七月十八日

地點	水位	比上一日漲落
懷遠	三三、一五公尺	落〇、〇二公尺
蚌埠	一一、〇六	落〇、〇七
臨淮關	二二、四三	落〇、〇三

襄河 七月二十日

地點	水位	比上一日漲落
襄陽	一〇、五四	落〇、一五
岳口	二二、二五	落〇、二二

華北五大煤鐵礦
蘊藏之富爲世界冠 惜已爲日人攫其三

中國礦藏煤鐵之富、爲世界各國冠、據外國礦業專家統計、山西一省之煤、足供三百年之需、其他各省、尙無精確勘測、過去因不知開採、其後雖已明瞭大利所在、又因限於資本、多與外人共同經營、致利權外溢、無法挽回、茲向實業界調查華北現在營業最發達之五大煤鐵礦概況、說之如下、

井陘礦

該礦位於河北井陘縣境、據太行山分脈、全部利用機械開採、工人二千餘人、每日出煤約一千噸、均屬有烟煤、含硫約百分之五至一六、煉焦間日可出焦百噸、副產品有阿姆尼亞肥田粉柏油等、該礦約於遜清光緒二十四年、中德合辦、股本中三德一、至民國七年、我國參戰後、始自動收回、現直轄於天津礦務總局、爲純粹國營之礦、

開灤礦

該礦區位於唐山馬家溝林西趙各莊五處、光緒三年、直督李鴻章、集股開辦、本爲純粹國營、因庚子之役、督辦張翼、恐被聯軍所佔、乃招英國人入股、藉作護符、迄至現在、猶成中英合辦之局、管理權限平分、資本現已達千萬以上、每日出產烟煤一萬噸、勘測之全部儲量、約七億九千七百四十八萬噸、除已採七千萬噸外、尙儲六億八千七百餘噸、以年產四百萬噸計算、尙需一百三十年始能告罄、利權旁溢、實莫可如何也、

本溪礦

位於遼寧省本溪縣境、乾隆年間、頒發龍票准許人民自由開採、降至光緒初年、因通風排水工作困難、逐日形衰敗、光緒三十一年、日本乘機要挾、與我合辦、展至宣統二年、訂立合同、將廟兒溝鐵礦并入開採、改稱爲本溪煤鐵有限公司、資本七百萬元、日金公債二百萬元、全部儲量、約一億千噸、煤洞共六處、每日產煤一千噸、產鐵二百八十噸、產焦煤四百六十噸、現已爲日人所占、

撫順礦

最初屬韓人非法開採、日俄戰起、爲俄人獲得、小規模開採、一千九百零七年、爲日人所强佔、直屬於滿鐵公司、鑛井計有千金寨、楊柏鋪、老虎台、牛咬馬、土狗刄洞、每日產煤約二千噸、臭油六十噸、錄化鉀二百兒、全部儲煤爲三十二億噸、

鞍山礦

鞍山鐵礦、距撫順甚近、名爲中日合辦、實則名存實亡、鑛區面積爲二十哩、製鐵設備、計有熔礦爐三座、日產生鐵約三百噸、焦煤八百噸、副產物如硫酸錏、年可產九千噸、臭油一萬噸、肥田粉三千噸、衛生丸五百噸、硫酸六千噸、耐火磚瓦六千噸、二礦富源、現已均爲日人非法所攫得、我國侈言建設、對於國家命脈所寄之煤鐵礦、不出死力相奪、前途危險、不必待人之槍砲毀滅也、

成都市 貨幣種類複雜
名目有四十二種之多

（成都通訊）本市交易之貨幣、一塲、來年交通便利、輪入種類、甚多、名稱複雜、影響金融、爲害甚大、對於民生、亦生重大影響、皆因年來川政多故、政府未及注意、仍爾流行、茲將其流通本市之各省市各國幣種類名稱、及其價目、調查錄下、㊀現行通用之合法國幣、有漢字川大洋、袁頭、中山、北洋、雲南、大清、廣東、安徽、湖北十種眞洋、價格每元均在二十二千文、（假洋另列）廠半元十二千二百文、雲南半元十八千八百文、角洋以廣東、雲南爲最多、次爲四川、湖北、安徽、大清等、每五枚合一元、價目十五千五六百文、雲南半元十九千四百文、吉林大洋二十千〇二百文、吉林半元十六千二百文、人頭中元、每枚六千四百文、四川龍板半元每二枚換錢十六千百文、以上二十三種、市面通用、無阻、均認爲合法貨幣、照價南人、此外經商人歧視之假洋、有滷板合法國幣之變川字大洋、十千〇六百、全字十九千、金字二十千〇六百（係銀幣一字以金字旁分種）雲南銅板大洋十二千四百、半元二千〇六百、光緒雲南板十六千六百文、混銅川雜板、每十枚合錢八千二百文、廣東、雲南、北洋、湖北、安徽等五種角洋、每一枚換錢一千二百文、江津、合川客歲秋所造之角洋、綜定輸入之靜眼袁頭幣、每元作九角、藏元每元十二千四百文、墨西哥之飛鷹洋十九千文、搬哈洋十九千四百文、

江寧自治實驗縣一瞥（續）

建設

該縣已劃爲實驗縣、爲將來全國改革地方政治之表率、故於建設大業、尤特別注重、該縣下年度預算、所列建設經費、計十四萬三千元、佔全縣收入百分之二十、計以中央全年津貼十二萬元、（每月一萬元）全部撥充建設之用、總共二十六萬三千元、爲數之大、即可窺見當局之用心矣、然建設事業、非可喑嗟立辦、即過去四月、該縣建設事業之成績、亦有可觀者、如與上海銀行合辦農民貸款所、以五十萬元巨額之資金、以救濟農村、放低利貸與農民、於目前奄奄一息、凋敝危殆之農村經濟、誠有極大之作用、及於半月之內、捕捉蝗蝻達十五萬擔之多、修築短程縣道、皆其顯著者、現擬定三年築路計劃、以八十萬元之經費、完成十三條幹線、長達一百五十公里之縣道、貫通全縣、以利交通、至築路辦法、該縣擬採用徵工制、以喚起與人民合作、該縣縣治、設於南京、實驗縣當局決定以離城十里之土地廟、爲將來縣治地點、建築費預計四十萬元、擬變賣現有縣址、公產、不足由經常費內撥充、現正由建設科草擬計劃、進行測繪、異日工成、必將爲壯觀也、

教育

實驗縣成立、因限於財力、應辦事業太多、故權衡緩急、以定先後、於教育經費、暫仍照舊額支配、而積極整頓原有事業、明的以同等財力、以發展新事業、以同等經費、提高教育效能、增進教育設備、教育科之下、分三股、學校教育股、掌理全縣高等教育、及中等教育一切計劃、及實施事項、視導股、掌各級學校、及其他教育機關之視導事項、

（甲）教育目標 凡一國民、果能既爲「好人」又成「能人」、則作人之道、可謂已盡、直可謂「完人」、該縣教育、將純以「完人教育」爲最大目標、希望將全縣人民、皆能造成「好人」「能人」、

（乙）教育手段 欲達到造成「好人」「能人」目的、特注重五種教育、一爲道德教育、即以中國固有道德、忠孝、仁愛、信義、和平等爲準、陶鍊人民良好精神、一爲健康教育、即以提倡體育、及衛生、健全人民體格、前者爲改造「心」的工具、後者爲改造「身」的工具、認爲達到「好人」目標所必需之教育、一爲政治教育、即授人民以政治學識、養成其參政習慣、使其有管理政治之能力、一爲語文教育、使所有人民、皆受最低限度之教育、使文盲永久絕跡、一爲生計教育、即授人民以謀生之智識及技能、使其可以致富救貧、三者皆爲達到「能人」目標所必需之教育、以黨義教育言之、則道德與健康兩教育、可謂民族教育、政治與文兩教育、可謂民權教育、生計與語文兩教育、可謂民生教育、統言之、可謂三民主義教育、

（丙）學校教育與社會教育可打成一片 該縣將學校教育與社會教育二者打成一片、所有空虛無用之社教機關、皆先後撤裁、以其原有經費、一律劃歸學校、辦理社教事業、務使社會教育、本身得到實際上之發展、而經費不致浪費、於教育行政上、獨樹一幟、

（丁）提倡生計教育 提倡生計教育、職業教育聲浪、時高唱入雲、誠以國弱民貧之中國今日、捨此無以救危亡、該縣於此、尤三致意焉、如提倡種樹、令飭學校、及社教機關、領導人民造林、以開利源、即其彰彰明著者、現已於一個半月限期之內、由學校及社教機關領導人民種植之樹、全縣達九十萬株之多、假定十年之後、每樹可值二元、則全縣無形中增加一百萬元之財富、於凋敝之農村、其裨益爲何如耶、所造之林、名曰某某學校教育林、或某某社教機關教育林、成林後、民荒山地、及隙地之林木、以十分之二之利益、歸領導人民栽植之學校、或社教機關、十分之八歸業主、官荒山地、以十分之四歸學校社教機關、十分之六歸種植人民、學校社教機關與人民、受其惠、法至善也、

（戊）普及教育 普及教育、於訓政建設、推行自治、關係之重要、已如上述、故該縣當局、對此項之經營、不遺餘力、述之如次、子、以現在鄉村數目爲標準、設立學校、數目標準、該縣人口散布情形、多爲散處、居者甚稀少、欲求教育普及、祇須於原有各個較大村落、設立學校一所即足、其餘小村落、可以不必過問、該縣現有大村二百六十六、較小村落、皆可附屬於大村範圍之內、故小學數目、能達到二百六十六處、則教育普及目的、可云大致達到、現該縣已有學校一百七十所、預計在二年之內、決如數設立、丑、以鄉村人口多寡、爲設立學校先後標準、該縣以往設學校、皆以地方勢力、及莊飾門面、爲先後標準、以是人口稀少之村莊、學童雖少、亦有學校、人口雖多、學童雖多之村莊、反不得有學校設立、此種教育、純屬自欺欺人、現力矯此弊、以後該縣在三年內、每所應該設之學校、決以村莊人口多寡爲設立先後之標準、小學、該縣於私塾不爲取締、而以普設小學爲目的、各區設立小學、利用私塾、改良私塾、主持各該學區私塾之實施事務、並組織及取締之、凡具有左列資格之一者、得受試驗、㊀師範學校或中等學校畢業、有一年以上者、㊁會任小學教員者、㊂完全小學畢業、得有證書者、㊃通解文義、公正人士、五人以上保送者、凡設私塾者、得受檢定、列資格之一者、得免試驗、㊀師範畢業、或前期師範畢業、有證書者、㊁會受小學校畢業、得有證書者、㊂以上學校畢業、得有檢定合格證書者、未經檢定之私塾教師、即予取締、先行改善之設法、使私塾之經費充足、師資增多、時再逐漸改爲正式小學、於普及教育、收事半功倍之效、

加以推行、半日二部制、增學校規模不大、教師數少、而學童衆多、不能容納、或任學校社會、村社會、學級編制、須助理事務者、應用半日二部制、及適宜農村之學校、均宜採用半日二部制方法、允宜採用半日二部制、蓋交通不便、甚爲適合、以後將間之學校、須要情形如何、學童年級編制、以大數之學童、多採用、半日二部制、而容納學童人數、可增至數倍、此對普及教育、大有幫助也、

（己）社會教育 一民衆學校、該縣民衆教育、關於民衆教育、普及、今之熱心民衆教育者、多主張獨立設立民衆學校、且弊在使經費流於浪費、其原因以民衆教育、與社會教育打成一片、行多繁複、須設民衆學校、不能收效、今該縣設立學校、均以學校爲標準、一有所學校、即須設民衆學校、同時兼教民衆、務使三年之內、全縣一律掃除文盲、已與一律、教育經費、加以訓練、教師而其附近之民衆、第一年度所需教師及所需、至第二年招收初中畢業、及學校借用、藉以訓練第一屆畢業、以後學校自辦、則延長其學、三年後、改進造就良好師資、作根本圖（未完）

國府參議等、本定二十一日離京北上、但該團爲縮短行程、已於二十日晚乘車北上、轉赴平津遊覽、

英使藍浦森 昨抵威海衞

路透二十一日威海衞電 英使藍浦森、偕其女公子女婿秘書史考德等、今日乘英巡洋艦福爾茅資號抵此、今晚將與英國駐華海軍司令德萊雅提督會晤、英使等將於本月二十八日左右返燕沽、

胡文虎 籌設閩銀行

（中央二十一日福州電）胡文虎返港將籌資一千萬、在省設立銀行、發行紙幣、調劑金融、

凌鴻勛赴陝
完成隴海路潼西段工程

（本報二十一日徐州電）隴海潼西段工程局長凌鴻勛、二十一日由京過徐西上、應部方召、完成隴海潼西段工程、辛株韶路工程、已由他工程司監督、

津法租界 發生搶刧案

（本報二十一日天津電）法界田莊生春家、被匪搶刧、警探趕至、匪開槍拒捕、無辜受傷多人、二匪當場就擒、一匪斃命、按田爲胡長冀部師長、匪爲田舊部、

禁烟會常會

（中央二十一日南京電）中央禁烟委員會、二十一日上午九時開一二四次會、劉瑞恒主席、決議浙各縣市禁烟專員規則、准予備案、特派禁理該會法規案修正通過、檢查外輪煙毒檢查證辦法案通過、令同外部呈行政院令各部會及省市政府遵辦云、

來函照登

逕啟者、查本月十五日貴報所載南京專電項內、關於鈞座事云云、查與事實不符、所鈞此次到京、純爲私人事務、所有談話、毫未涉及軍事政治、更未道及綏事、今特專函奉達、即希查照更正爲荷、陶鈞謹啟七、廿、

各地短訊

鎮江 擕逃行員移解法院

（鎮江通訊）南京交通銀行新街口分行出納職員萬子韓、日前由行携款二萬九千九百元、偏乘由句路逃鎮、經該行發覺、電令鎮江公安局堵截、由省會公安局連同人贓、一併截獲、茲悉省公安局昨（廿日）已接到南京交通銀行復函、請依法懲辦、即將該案移送地方法院依法辦理、該局據函後、業於今日中午、將該韓一名、移解地方法院訊辦矣、

無錫 商會請免營業稅

（無錫通訊）縣商會、本屆會員大會時、米業、荳業、木業、酒業、醬業等同業公會、提議以本邑營業稅局、業經稅法令、任意搜括、勒令各業將全年營業總數、不依照營業稅定之已征牌照稅之內、申報、對於牙行、既不依照第一步步驟、將原定稅率徵收、又不依照第二步步驟、重行徵收、苛求改從營業稅、且查蘇省營業稅、無厭、大傷本、年來經濟破產、元氣、中央任意剝削、在政府則所收無多、在商民已不勝負荷、由縣商會具文呈請行政院、財政部、實業部、省政府、財政廳鑒核、准予（各行）江蘇省酒牌照之烟業、依照營業稅法、將繳納牙稅之牙行、豁免營業稅、暫納有牙稅、以維國信、而恤艱云、

吳江 電燈由蘇輸送

（蘇州通訊）吳江縣各公團及商會、因蘇州電氣廠營業權合同、由蘇州電氣廠與該縣電業廠、已訂立讓渡電氣營業權合同、即擬由蘇州電氣廠方面、直達吳江縣城、輸送電流矣、

金壇 南鄉發現大批蝗蝻

（金壇通訊）縣屬南鄉十區指前、湖墩鄉、東坊鄉、大批蝗蝻已發現、上面積約有十畝以上、幼蝻、附近一帶、亦有多處發現、居三齡、當即令知各鄉區長、一致協助、立即以民衆、愼防範、如已發生、則設法撲滅、以免蔓延、

行政法院 職權與組織

中央二十一日南京電 行政法院院長茅祖權、語記者行政法院爲人民對行政官署違法、人民之權益之外分、加以制裁、前北京政府、有平政院之設、性質與此類似、略不同者、平政院兼公務員懲戒之權、國府奠都後、各項法典、依次完成、十九年公布訴訟法、去年公布行政法院組織法、及行政訴訟費條例、行政訴訟法、本年六月念三日明令施行、本院是日成立、向本院提起行政訴訟、以評事五人開合議庭、以書面審理、作成判決、有拘束各關係官署之效力、對此判決、不得上訴、或抗告、但得提起再審之訴、本院設二庭、每庭評事五人、除本院長兼任評事外、尙須簡任評事九人、由院長遴派、人充庭長、分掌、設書記官長綜理其事、現本院尙未審理訴訟案件、內部一切已就緒、評事大半已決定、名單業經由司法院呈送國民政府交考試院銓叙審查後、即由國府發表、本月下旬可到院視事、目前收到案件甚多、程序多不合、凡不合一定程序者、當不受理云、

美觀光團 昨離京北上

中央二十一日南京電 美觀光

經濟會議瀕於末日 關稅休戰舊事重提

十一月間望可重行召集 貿易障壁亟應繼續廢止

國民倫敦二十一日電　據今日表示、英美與其他數大國、已切實希望世界經濟會議將可於十一月間重行召集、並將議程中應議事項、商得切實同意、故業有數大國、贊成將本會開幕時實行之關稅休戰、繼續保持、直至經濟會議最後結束時爲止、因信經濟委員會內對於關稅問題、雖僅略加討論、但關稅休戰業已發生真正有益之結果、倘關稅休戰能繼續維持、而國際匯兌亦能在各業尋常進程中、得合理之安定、則將可於十一月間召集一可望成功之會議、甚或更早召集、亦未可知、

今日貿易障壁問題、已復活、美國務卿赫爾忽提出國際貿易限制之休戰草案、補充現有之關稅休戰、

休會期間工作不應停止

路透倫敦二十一日電　今日全體大會開會後、柯里恩宣讀美國提議、希望各國政府在休會時期中、以外交等途徑、提出切實辦法、以試行大會所以召集之旨趣、同時美國建議、以較諸現有者更爲確切之條件、延長關稅休戰、

大使會議或太上委員會

路透倫敦二十一日電　世界經濟大會重行召集之日期、現無人願預料之、但信延會後之永久機關、將爲各大使之會議、蓋仿戰後所採監視和約實施之大使會議辦法也、同時一般意見、以爲大會之暫時失敗、將發生大會原欲銷釋之影響、此影響爲何、即國家主義的經濟戰爭之增劇是也、

國民倫敦二十一日電　大國代表、亦大多數信經濟會不當完全停止活動、應留一太上委員會於倫敦、應付緊急事件、並授權接受各方提案、將緊急者轉達各國政府、請其批准、非急要者、保存彙集、俟大會重行召集時提出云、

各股會報告合於一 任錫曼歸納而言之

路透倫敦二十一日電　今日午後四時、全體經濟大會集議時、將考慮一報告書、共三十四頁、內載各股員會之報告、與商業政策、出口獎勵金、商品來源標識、及出產合作等基本問題有關、報告員任錫曼聲稱、據辯論觀之、各國一致認減低過分的稅率、爲絕對必要、故現有理由、可望致令大會延會之特殊情形一旦銷滅時、當能沿國際邊線、發起經濟障礙之逐漸削減、各代表當然未能希望於短少時間內、獲有關於在考慮下各種出品之切實協定、但平時須費數年始能成就之重要結果、已大都有覓取之可能云、

經濟委員會報告書 一致同意者惟二事

國民倫敦二十一日電　今日會議秘書處、發表經濟委員會所草一萬五千字之報告書、詳述六星期討論結果、但其中商得一致同意者、僅有二事、一爲聲明過重關稅有減輕之絕對必要、二爲各項經濟問題、有繼續談判之必要、此二事、亦不過對於久已周知之同意事項、重加申明而已、

貨幣委員會報告書 意見差異處均指出

哈瓦斯倫敦二十一日電　經濟會議貨幣委員會治標治本兩小組委員會之報告書全文、已於今晨發表、此兩報告書、僅限於敘述工作詳情、縷舉已表決之各項決議案、但對於討論結果、所發生之意見差異、亦均指出、例如治本小組委員會報告書、謂「企圖確定永久之原則、以供將來貨幣政策之參考、業已稍有進步、殊可慶幸、此外在若干要點、已達到完全同意、又關於各國中央銀行合作之必要、亦有全體一致之表示」、又謂治本小組委員會、完全承認國際清償銀行未來任務之重要云、反之、治標小組委員會對於該會前之結論、認爲過於樂觀、乃代以平凡之報告書、即謂「除償務問題以外、其他列入議事日程之各項

畢德門寓室秘密會 銀協定旦夕可成立

國民倫敦廿一日電　八大國今日在美代表畢德門寓室、密議銀問題、聞關於限制出售與規定國庫吸收過剩生產之協定、僅餘辭句間、尚須加以修正而已、今日密議、係十二時三十分開始、八大國代表赴畢德門之午宴、即在席間、交換意見、宴畢、復在畢氏寓室、繼續討論、至下午三時四十五分而散、據稱、明日下午三時、將再行集議、希望屆時當可商得一完全協定、至商擬協定之遲緩、全由加拿大代表在協定草案逐條通過之後、復提出意外之反對所致、

條文五節異議叢脞 小麥協定又遇挫折

路透倫敦二十日電　世界經濟大會結束時、小麥協定可成之希望、今日漸減、今晨所組成之小麥股員會、以美代表摩根棲爲主席、擬調停各方異見者、今晚已考慮載有條文五節之議案、其第一條規定輸入國不得增多麥田、此條在原則上已獲同意、但第二條規定在小麥達到規定價格時、應減低稅則、此條已發生嚴重阻力、以致此事現已交還專家覆議、該股員會將於明晨再行集議、查此股員會中有輸出國方面、如澳洲、加拿大、匈牙利之代表、又有輸入國方面、如法意英之代表、

寇遜士瀕行發談話 升騰反窒合作之門

路透倫敦二十一日電　美代表寇遜士今日乘輪返紐約、瀕行時語人、謂吾人以爲大會成功之障礙者、不僅爲幣價穩固問題、吾人抱大會成功之希望而來此、如世人所共知者、追吾人既抵此地、獲知有數大國之商業、刻正在恢復進程中、國際人士、自情升騰日上時、輒稍自負、故其對於合作之需要、不以從前迫切云、

美證券物品跌價聲中 芝加哥麥價狂跌

商務局限制市價漲落 並將與聯邦政府合作

國民華盛頓二十日電　美證券與物品狂跌後、各地投資者鵠候政府表示態度、但美總統與財長伍定均默無表示、因此謠諑繁興、有謂總統準備重定金元價值者、亦有謂總統不致有所行動以保持此牢牢投機所造成之物價水平線者、雖聯邦儲備局人員一致宣稱、此時市價宜有跌落、不必憂慮、因物價已漲至工商業情形所需有者以上、實有調整之必要、但各方面無有敢擔保政府在一二日內倘市價續跌而不加干涉者、至此次市價之暴跌、此間皆認爲全由投機所致云、

路透紐約二十日電　芝加哥麥市今日大起恐慌、麥價狂跌、爲今年所未有、已落至一布施爾一元之線下、收盤比較昨日低一角四分至一角七分不等、黑麥跌二角六分、玉蜀黍跌一角三分、原棉期貨跌七二至八〇磅音、

停止遠期交易 限制糧食市價

國民芝加哥二十日電　芝加哥商務局今日聲稱、將與聯邦政府合作、抑遏過度投機、自明日起、將限制糧食市價之過分漲落、小麥與燕麥、漲落各不得過八分、(即八仙)玉蜀黍漲落、各不過五分、雀麥漲落各不得過四分云、

國民芝加哥廿日電　芝加哥商務局、今夜決定一切穀物糧食遠期交易、明日停市一天、惟即期仍照常交易、棉花證券及其他市場、亦照舊開市、按今日間該局曾下令限制穀物價格之漲落、小麥與燕麥每斛漲落不得逾金元八分、至「黍五分、雀麥四分、此項限制、該星期六上午遠期開市後、即將實行、商務局聲稱、現將重行一九二八年與一九二九年政策、每於技術整理後、暫行停市、因市價暴跌、售者擁擠異常、市場辦事人員非常疲勞、亟須休息、加以帳務人員亦須有整理帳務之機會、故決計停市一天云、

三魔市場繼起 停止雜糧交易

路透紐約廿一日電　明納波立斯杜魯資、聖路易三市場今日均繼堪薩斯城之後、停止雜糧期貨之買賣、

路透坎拿大溫尼貝格二十日電　此間糧市今日委託出售以免繼續損失者甚多、以致市價狂落、小麥每布施爾一元之價格遂不復存在、十二月期小麥收盤爲八角二分、

羅氏令交易所 逐日報告數字

路透華盛頓廿日電　羅斯福總統諭令美國各處雜糧交易所逐日報告其超過某數之多空兩方數字、

英掉換債券計畫 下院通過 美元大漲

路透倫敦二十一日電　今日下院以一三一票對二三票通過財相張伯倫之提案、贊成英財部所擬掉換一九一七年一月英政府在美發行五厘半二十年金債券一萬三千六百萬元之計劃、外匯市場美元最爲人注意、開盤爲四元六四、繼爲四元六三、但未幾跌至四元七二、以美國與其他外國大批售出美元也、

紐約廿日電　對英美元匯價躍起一角六分、而達四元九七、合英幣一鎊之價格、衆信此因英國財政部掉換金債券所致、英國之美元債券、爲人爭購、市價大漲、計高起九磅音、紐約證券市場今日又向下直落、自三磅音至十一磅音不等、有若干酒廠股票、跌去二十磅音、估計今日售出之數、約八百十二萬股、

日本股票暴跌 美幣膨脹所致

電通東京二十一日電　今日東京之股票交易、因美國通貨膨脹之反動、與內地之交易所、同時於上午一齊崩潰、下午短期之新東、比昨日下午跌二元九角、達百九十三日金、其餘長期鐘紡、跌三元二角、計二百三十二元三角、長期東股跌四元九角、計百八十六元二角日金、

隻身環航爲山九仞 遇霧肇禍功虧一簣

盲飛七小時觸地覆機首 幸人未受傷修竣即續飛

已入祖國領空去出發地不遠

國民范朋克廿日電　美飛行家濮斯特不幸於造成環球新紀錄希望將成事實之際、突遇大霧、迷途七小時、致燃料告罄、被迫降落此間西方百哩許佛拉特村外坎坷不平之廣場、機身觸地、損壞頗甚、差幸人未受傷、而濮氏亦雄心未衰、聲稱一俟修竣、立將續發赴紐約、據濮氏言、其機飛過伯柏後、忽遇重霧迷途、霧勢之大、爲生平所未見、致在空中盲飛七小時、迨汽油告罄、飛機即下沉、濮氏乃設法使其滑飛而下、距料下面爲坎坷不平之地、遂致機首覆、推進器爲之彎曲、據濮氏語往覓之飛行家、估修理約須八小時、將自范朋克供給新推進器、

按濮氏係今晨十時三十分過諾姆、下午一時三十分過路柏鎮、其地在范朋克之西二百哩而其時機中所剩汽油、尚可飛五百英里、迨此間守候濮氏、久久不至、飛行場人員猶疑路柏所見者、或爲測量阿拉斯加之飛機、不甚焦急、既而探測阿拉斯加之飛機抵此、據其報告、遂由韋氏組織一搜尋隊、始覓見濮氏及其破機云、

路透渥太華廿日電　美飛行家濮斯特因推進機損毀、被迫降落於阿拉斯加之福拉特地方、距菲亞斑克西一百哩、據渥太華之加拿大政府無線電台報告、濮氏是時比前有環球世界紀錄早三十一小時、濮氏飛過阿拉斯加腹地時、穿行大雨與低雲中、喪失七小時、降落時其機在風中震盪三次、旋即機首向下致降落齒輪、因以損壞、濮氏毫不畏懼、立即躍至機外、電令菲亞斑克派機來修、渠希望明晨可乘原機飛出而仍能造成新紀錄、

無獨有偶麥騰落地

國民范朋克二十一日電　美飛行家麥騰、由蘇俄飛行家李梵尼夫斯基自西伯利亞送回諾姆、亦以汽油告罄、被迫降落諾姆附近一航空場、今日麥濮兩人、俱以油罄迫降、洵可謂無獨有偶矣、惟所乘之機、完好無恙、麥氏現將另假一機、繼續飛往紐約、麥氏係今日下午五時三十分降落、預計至早須至星期五晚、始克成行、其抵紐約時間、殆將與濮氏同時云、

空中兩雄交臂失之

國民諾姆二十日電　美飛行家濮斯特、業今晨十時半飛過諾姆、[illegible]飛航失事於西伯利亞東北審處之麥騰、亦偕蘇俄著名飛行家李梵尼夫斯基啓程來阿拉斯加、今日此間居民、幾悉數赴市外蘇祿門航空場、歡迎濮斯特、但濮氏疾馳而過、即在天空中亦未飛繞一匝、蓋欲續進希望、造成新紀錄也、未幾、又接無線電訊、七月初在亞那第爾失事之美飛行家麥騰、亦正啓程來此、欲與濮斯特在諾姆相會、面賀其成功、蘇俄航空已派其著名航空家、獨一最佳飛機供麥騰使用云、

未肇禍前希望絕好

路透紐約二十日電　美飛行家濮斯特、今日過阿拉斯加州之諾姆地方、並未在彼處降落、現時越冰洋赴菲亞班克、據濮本人所發出之消息、彼現疲倦達於極點、但不以介意、仍謀增加飛行速度云、當濮斯特由伯力出發時、其紀錄已超過前次紀錄十五小時又四十六分、故若能維持現時之速度、結果必可創造環飛世界之新紀錄、預期抵菲亞班克後、即作一千四百哩之直飛、達加拿大亞爾伯特期之挨特芒頓、然後再作二千一百哩之飛行、而抵紐約、

在伯力預期超紀錄

塔斯伯力廿日電　美環球飛行家濮斯特、於今日下午十二點五十八分(當地時間)離此赴阿拉斯加之諾姆、當其未出發前、謂彼預期對於彼舊時八日十五小時五十一分之紀錄、至少得超過二十四小時、並自信於十六小時內、得到達諾姆、彼向塔斯社代表聲明、如彼坐待良好天氣、非於七月二十日而於念一日離伯力、則彼僅能重襲一九三一年彼與蓋蒂所造之紀錄、故彼不顧天氣狀況之不適、決定不再逗留、彼並謂在彼自伯林飛赴伯力之行程中所過之不良氣候、摧挫彼長足改進一九三一年紀錄之機會不少也、當氏步入其「溫尼梅」機之舵手室中時、對彼在飛行蘇聯程中所受之殷渥待遇、深致謝忱、彼謂、彼在停留各站、俱受熱誠之歡迎、且接受各項彼所需要之技術援助云、

白宮歡宴飛將軍 立陶宛哀悼國殤

得失成敗一刹那間 生榮死哀空界英雄

哈瓦斯華盛頓廿日電　意大利航空部長巴爾波將軍、偕飛機隊駕駛員中級軍官三十九人、今晨九時十五分、由紐約啓程、十一時二十九分、飛抵此間、巴爾波等當往白宮、晉謁羅斯福總統、

路透華盛頓二十一日電　意大利航空大臣巴爾波將軍、此次任來美意飛行隊之指揮、今日由羅斯福總統歡宴於白宮、都三十九人、意飛行隊之軍官全體、亦均與宴、當時主賓各致頌詞、酬酢甚歡、

路透柯夫洛廿日電　立陶宛飛行家達里烏斯與吉里那斯於飛越大西洋後、在柏林北面松林中慘遭非命、今日舉行葬禮、與禮者五萬人、內有政府人員外交團人員及各界代表、殯機中曾覓得函件多通、內有致立陶宛總統等者、

意空部長小傳

意大利航空部長巴爾波將軍、年三十七、爲飛行家、爲新聞記者、爲軍人、爲政治家、爲法西斯蒂黨中最重要之人物、一八九六年六月五日、生於斐拉拉、幼喜冒險、十九歲投軍、建功績、獲頒章一、墨索里尼創法西斯蒂黨、氏首先加入、參與規畫之務、後又創辦報紙、爲報誌寫評論、有著作一小冊印行、羅馬大操、氏任[illegible]之職、[illegible]任、迨法西斯黨執政、墨索里尼即以法西斯黨軍指揮畀之、一九二六年始任今職、初、氏親爲駕駛員、數月後、始得正式執照、意國飛行事業、在氏領導之下、日漸發展、而成長距離之飛行隊、每次飛行、氏必親自駕駛、曾在地中海一帶飛行、後乃有橫越大西洋之企圖、初保持其整隊同飛之計劃、本每年舉行一次、但一九三二年者、則延至一九三三年行、因欲預備自意至巴西之來回航程也、又意大利與薛尼逵杯賽、亦得氏之力不少、一九二六年自美奪得此杯、而一九二七年、則仍歸英國云、

美國實業總業規

太上內閣通過白宮接受 工人與白領階級均適用

國民華盛頓二十日電　美總統已於今夜、接受太上內閣通過之全國實業總業規、並發個人宣言、申請全國接受此業規、立刻開始節制生產、使與銷費相適合、並增雇人員、直至全國壯丁、悉有工作而後已、此項業規、不僅適用於工人、兼適用於「白領」階級之雇員、第對於工人、則減少每週工作時間、今後每週最多三十五小時、但在寫字間工作、及從事輕易工作者、每週仍將工作四十小時、其從事輕易工作者、每週最少薪水十五元、普通工人工資、亦每小時最少四角、僅若干小鎮、可減至最少三角五分、各業皆請其自動加入、惟此項業規、將於本年底終止、逆料屆時各業、當可悉行商妥同業業規矣、

(哈瓦斯社二十一日華盛頓電)國家經濟復興局主任強森所提出之實業總規則、業經羅斯福總統批准、此項實業總規則、係[illegible]雇主間之契約、自本年[illegible]止一月三十一日止、各雇主應遵守下列之條件、一、不雇用未滿十四歲之幼童、自十四歲至十六歲之幼童、每日工作時間至多三小時、每星期工作時間至多以四十小時爲限、工廠工人工作時間、每星期至多以三十五小時爲限、[illegible]、不得超過八小時、每星期不得少於五十二小時、其在千五百人城市中之店舖、[illegible]、則關於雇員及工人[工作時間]之限制、不適用於此項城市、[illegible]若干專門工業、亦不適用此項時間之限制、由十二元至十五元、各雇主出售貨物、其價值不得較七月一日之價值爲高、蓋剝削消費人、以圖過分之利益、此項實業總規則、可由國家另提出他種規則、而由羅總統批准以代替之、

墨西哥向西班牙定造軍船多艘

國民瑪德里廿一日電　墨西哥使署、今日代表其政府、向西班牙船廠定造一千六百噸之小兵船兩艘、一千三百噸之船三艘、又[illegible]八艘、

上海華商紗布交易所股份有限公司理事會召集第廿四屆股東會公告

本公司定於二十二年八月六日(星期日)下午二時在愛多亞路本所市場開第二十四屆股東會報告及議決事項(所有議決事項俱開列於議程內)務希各股東准時蒞臨除查照本年六月終股東名冊分發通知書入場證議案議決票等件外特此公告　再本公司股票自二十二年七月一日起暫停過戶至股東會終了之日止

外交評論　第二卷　第七期　出版了

要目如下

中東路出售事件與我國對策……高宗武
英日經濟外交之正面衝突……汪中
論四強公約……羅吾
墨西哥排華問題……阮毅成
世界經濟會議中之關稅問題……胡紀常
英俄關係之過去與現在……陶慨
戰後意大利外交政策……周還
小協約國的外交政策……袁道豐
世界經濟會議開會紀……林於
世界經濟會議之任務……鍾徽
美國貿易政策必需之轉變……廷輔

零售每冊四角

預定全年國內四元　國外七元
半年國內二元二角　國外三元
八角(連郵)

外交評論社編　南京土街口壽家巷

黎明書局發行　上海四馬路中市

各埠大書坊代售

你想戒烟嗎　除了救苦金丹　沒有什麼藥

中國人請飲國產　烟台啤酒

德國社黨四出大捕猶太人

電訊社被封開會被解散 倫敦猶太人主抵制德貨

路透柏林二十日電　今晨諾爾恩堡、有國社黨四出大捕猶太人、被捕者二百人、其中以商家與店主居多、嗣由挺進隊左右挾持、遊行各街、卒乃送入當地營房、當地國社黨謂此舉乃對付猶太人會社、惟曾否得有高級黨務員許可、是否挺進隊擅自出此、今尚未悉、又聞昨夜諾爾恩堡之猶太人、曾在教堂開會、爲警察解散、與會之人、均被逮捕、

路透柏林二十日電　柏林猶太新聞電訊社今日爲警察封閉、社中器具均被沒收、現禁止該社發表新聞消息、

哈瓦斯倫敦二十日電　本日午後倫敦東區猶太族商人、及雇員之曾參預歐戰者、約五萬人、對於德國國社黨政府排猶行爲、舉行示威運動、主張抵制德國貨物、天主教徒亦得加入此項示威之允許、倫敦各區與猶太人表同情者、亦紛紛前來參加、來者絡繹不絕於道、大隊警察、在道旁密集、至德國公園爲止、監視行動、但示威者結隊遊行之時、秩序井然、乞響不驚、

漢德森晤希特勒後 昨日轉赴巴黎

與希氏談話一小時之久 謂領袖晤談須審慎籌備

國民慕尼黑二十日電　軍縮會議主席漢德森、自柏拉格至慕尼黑之途中、汽車曾損壞二次、以致漢德森抵慕尼黑時、較原定鐘點已遲、惟漢氏行抵慕尼黑後、即逕赴瑞金那旅舍、與相候已久之德總理希特勒及外長牛賴特晤談、談話自下午八時開始、歷時一句鐘、凡前此在柏林未及討論之諸問題、今日均已論及、至於漢德森所建議之德法兩國領袖晤談一節、據漢氏之意、此事尚屬可爲、惟雙方必先須有審慎之籌備、始可能望其成爲事實云、

國民柏林廿一日電　漢德森與德總理希特勒談話一小時後、即在此略作遊覽、而於正午時赴巴黎、

亞爾福氏抵巴黎

法駐俄大使繼意使後 謁彭古後逗留三日即回任 約凡尼謂法不得請意反德

國民巴黎二十日電　駐莫斯科大使亞爾福、今日抵此、擬留居三日、報告法俄事務之發展情形、俾兩國間政治經濟關係、可因互不侵犯協定簽字之結果、而見擴大、亞氏與外長彭古談話畢、即將回任、

國民巴黎二十日電　卸任駐羅馬法大使約凡尼今日語共和報代表、謂意相墨索里尼之意、與希特勒作談判、較舊日德國之代表爲易、因希氏爲退伍軍人、且爲新時代之人物、性殊豪爽也、法意政策、在大問題上、固屬相同、然不得以爲可請意國取反德政策、而爲法之聯盟國、要知置六千五百人之國家於監視之下、實不可能云、

德與教廷簽訂和平協定

此爲德立國來第一次 巴本簽約後即謁意相

國民羅馬二十日電　羅馬大主教與德國國家訂立之政教和平協定、已於今日正午在梵蒂岡國務院內簽字、代表德方者爲德副總理巴本氏、而教皇方面則由教廷國務卿巴昔里大主教代表、此約爲德國立國以來之第一次、將教會與政府間財產權及治理權分別解釋、故即英國報紙亦認該約爲德國希特勒政府空前之勝利也、蓋往日羅馬天主教雖曾與德國各邦如巴伐里亞普魯士及巴登等有政教分治條約之訂立、但並無全國統一之[illegible]、而今日則教會與政府間之關係、已經加以劃一、各邦前此之政教約文、亦由新約自然加以註銷、此新約雖尚須經過最後批准之手續、但現在在外交上已屬完全成立、而約文內容約可於本星期六日公佈云、

巴本之談話

國民羅馬廿一日電　巴本於簽定與教廷所訂協定後、即晉謁意相墨索里尼、贈以磁製大費里特里克之半身像一幀、

哈瓦斯柏林二十日電　現任羅馬之巴本副總理、向漢堡晚報特派員發表談話、說明德國與教廷間所訂之教務條約、關係重要、謂「德國前當自由主義派掌權之時、國家與教會間時起紛爭、結果兩無利益、新政府一反此道、復與教會合作、此其澤溥利厚、不待申說、又此層與意德兩國現所奉行之原則、亦相符合」、巴本又謂教務條約、以種種保證、予天主教徒、茲天主教會願耶穌教會亦得享受同樣保證、巴本繼又切實聲明羅馬教廷與德國磋商訂約、蓋確信此約、於對無神主義、及過激主義之鬥爭、實大有裨益也、巴本繼謂此兩種具有歷史性質之文件、同在羅馬簽訂、實有象徵之價值、「意德兩國政府、皆受唯一領袖之指揮、而非議會政黨之政府、此層對於歐洲之建設、實有重要關係」云云、

全運會籌委會昨開會　經費預算請維原案

即九萬三千元　重要職員聘定

本報南京念一日電　全運會籌委會、二十日晚八時開常務會、張之江主席、報告、㊀參加大會運動員及職員等、由教部函交鐵兩部、照例減免舟車費、㊁大會競賽審判兩委會、委員長及各委員、各組主任各股長聘函已發出、決議、㊀函請教部呈行政院、向中政會核減全運會費九萬三千元、殊不敷用、仍請維持原列概算九萬三千元、㊁場地設備股長金兆均辭職、改聘吳邦偉、吳原兼註冊編配股長職務、另行聘人擔任、㊂許禹生辭兼國術股長、決挽留、㊃警衛會場事宜、由會函請馬湘、向警廳及憲兵司令部接洽消防及補充兵警憲警等事、㊄會場裝設臨時電話事宜、交庶務交通兩組辦理、㊅游泳池用水問題、請張信孚、雷震、向陵園管理委員會、及京市工務局分頭接洽辦理、㊆組織比賽規則審查委員會、分一二兩組、第一組運動、聘張信孚、馬約翰、郝更生、沈嗣良、袁敦禮、蔣湘青、吳邦偉爲委員、由張召集、第二組國術、聘褚民誼、張之江、馬子貞、許禹生、吳圖南、張信孚、吳俊山爲委員、由褚召集、㊇八月一日起、至陵園辦公、接收事由教部派員辦理、㊈推張信孚起草第二次大會提案、並通知各委員各組主任、如有提案、儘二十七日以前送會、由文書組整理、提大會討論、㊉定三十一日午後、再開常會、

本報南京念一日電　全運會各組主任、各股股長姓名、㊀組主任、文書彭百川、庶務雷震、會計鄭鶚和、宣傳郭蓮峯、交通吳琢之、警衛馬湘、衛生劉瑞恒、㊁股長、國術許禹生、招待黃仁霖、場地吳邦偉、註冊（未定）紀錄沈嗣良、裁判馬約翰、獎品徐炎之、

賢鈁盃網球　今日有比賽六場

鐵路東華必有劇戰　大同輪空休息一天

上海中國網球聯合會主辦之賢鈁盃聯賽、上星期六起開幕以來、各隊精神飽滿、成績良佳、今日又有六場比賽、以力言、鐵路與東華、優游與梅廬兩戰、必有劇烈之競爭、各隊比賽成績必須於今晚九時前送交上海跑馬同人俱樂部陸寶爲君處、不可延誤、茲錄今日秩序如下、

隊名	（賽場）
㊀鐵路對東華	鐵路網球場
㊁優游對梅廬	優游網球場
㊂愉快對夏光	愉快網球場
㊃中華對晨光	中華網球場
㊄綠燈對飛鵬	綠燈網球場
㊅慎益對慎餘	慎益網球場

陳亦獲勝

公開單打補賽　陳錦椿直落三敗北

中華公開網球錦標賽第一週業於前日舉行、昨日補賽一場、於雨後交鋒、陳亦球藝較佳、陳錦椿則略見生疏、結果陳亦以直落三勝、比數如後、

陳亦（六比一　六比四　六比二）陳錦椿

周冠軍獲決賽權

中國會員單打　昨以三比一克唐有源　另補賽一組秦振鵬勝

中國體育會會員網球單打賽、刻已將次解決、昨復賽、周冠軍以三比一勝唐有源、獲得決賽權、前日之準複賽、孫麟方與秦振鵬各勝一組後、因天黑於昨日繼續舉行、結果秦以二比一淘汰孫麟方、複賽將遇鄭自棠以爭決賽權、茲將昨賽結果誌後、

周冠軍（六比四　一比六　六比四　六比〇）唐有源

秦振鵬（六比四　六比八　六比四）孫麟方

市一業餘網球賽

昨日下午、天忽下雨、但旋即停止、市一體育場之網球場、一經雨濕、塵沙不揚、正宜比賽、中有數會員、未曾到場與賽、大概疑雨後地濕、不能舉行、但照章遇雨、須先時用電話問會、以定比賽與否、不得泥不到場、以符各會員、務須注意、茲將比賽各場結果列後、

侯衛雄勝黃惠民　七比五　三比六　六比一

盧汝麟勝陳秋波　六比三　六比一

王金根勝馬榮文　六比二　六比四

張棣勝郭鵬濤　七比五　六比四

作冠雄勝沈善南　六比一　六比三

▲明日秩序

組	與賽姓名	時間
季	汪茂谷　陳家華	上午六時
中	樂志卿　張增儉	上午六時
身	徐文蘭　蔣勤誠	七時
夏	舒機林　馬獎鈞	七時
夏	許性初　施剛巽	八時
夏	高雲廬　馬毓瑞	八時
強	丁昌言　陳秋波	九時
強	厲三省　陳一夫	九時
強	包根雲　孫銘祖	十時
強	王金根　孫志翰	十時
強	方和欽　張根林	十一時
強	陳一夫　張冠傑	二時
強	馬獎文　厲三省	二時
夏	馬毓瑞　崇德堯	三時
身	朱寬　王樂勤	三時
身	虞定安　周言鈞	四時
體	孔的　蔣鑫	四時
夏	曹文英　龔必正	下午五時
強	許性初　張延齡	下午五時
夏	孫志翰　陳溥	下午六時
	施剛巽　馬獎鈞	下午六時半

青年會　會員游泳比賽

今晚七時在該會游泳池　男子公開賽亦從事準備

青年會游泳池、自從改裝後、池水清潔異常、故該會會員每日前往游泳者、平均不下二百餘人、並設初級游泳班、由鐵一勤陳寅章擔任教授、雖時日不多、已有相當成就、茲定今晚七時、舉行該會會友游泳比賽、以增興趣、並悉該會從事籌備男子公開游泳比賽、時間將定於下月十二日云、

滬西小球秩序

▲今日

江星乙—匯光乙　二時十分

星光—北星　三時念分

晨曦—海光M　四時卅分

晨光—月光　五時四十

▲明日

強身—鐵錨　七時

友誼—滬青　八時十分

紅愛—滬德甲　九時念分

強勇—北友　十時卅分

百民—徵德乙　二時十分

敬群乙—友聯　三時念分

峰隊—七星甲　四時卅分

友誼—匯光甲　五時四十分

中道杯乒乓賽　全部成績

中道杯賽參加者共三十三隊、大小千餘戰、歷時兩月、始告結束、各隊精神奮發、始終不懈、成績頗佳、廣東隊榮膺冠軍、卸得李中道律師所贈之中道杯、亞軍鄭甲得銀盾一座、季軍紗布、得獎旗一面外、尚有中華、晨光、鐵錨、從未棄權、精神可佩、特各贈獎旗一面、以資鼓勵云、茲將各隊成績列左、

㊀廣東　三二一　㊁鄭甲　三一一

奮鬭盾各隊成績

埠華乒乓會第一屆奮鬭盾賽、參加者共二十五隊、中途退出、也是也、中各藥棧二次、退出、經四月之奮鬥、各隊精神甚佳、除冠亞軍三四名各得獎旗一面外、其中尤以古氏、市甲、晨鐘、略順、寶莽、滬青三七隊、精神殊堪嘉許、特各贈獎旗一面、以資鼓勵、冠軍銀盾、亞軍銀鼎、以資存會、茲將各隊分數列后、

㊀紗布　三二　㊁也是　念八　㊂強甲　念五　㊃中鳥　念二　㊄晨鐘　念分　㊅青中　念分　㊆中市乙　十八　㊇六桶　十六　㊈試試　十一　㊉強星　十分　⑪星台　七分　⑫電擊　五分　⑬一南　一分

⑭大同　念八　⑮中甲　念六　⑯曙中　念三　⑰廣技　念一　⑱也也　十九　⑲二友　十七　⑳紗聯　十六　㉑花旗　十二　㉒光乙　十分　㉓泉星　九分　㉔謝群　七分　㉕中法　二分

英美台杯決賽開始

奧斯汀直落三克梵因斯

（二十一日奧士盆兩電）英美今日決賽台維斯杯網球、英選手奧斯汀、首以六對一、六對一、六對四、戰勝美選手梵因斯、

北平半數大學　暫難移設西安

行政院祕書處接教育部函、略謂西京籌備委員會函請北平各大學半數移西安、合組一完善大學一案、暫時未便辦理、惟應先建設西北農林專科學校、當積極籌備、囑照轉陳云云、

魯教廳召集　全省鄉師校長會議

（本報濟南念一日電）魯教廳召集全省鄉師校長會議、念一日晨假一女中開幕、由一鄉師校長鋒任主席、討論範圍、凡關于鄉師課程及訓練、均可討論、會議不拘形式、

濟南扶輪校　發生驅長潮

（本報濟南念一日電）濟南扶輪一二兩校學生、張貼標語、散布宣言、驅逐新校長于爾森陳醒廷、

中央研究院總幹事　蔡委丁巽甫兼代

本報念一日南京電　中央研究院總幹事楊杏佛被刺後、院長蔡元培已委心理研究所主任丁巽甫兼代、

蔣夢麟赴贛

謁蔣報告校務

本報二十一日南京電　北大校

歡迎比賽

健勇籃球隊　健勇籃球隊、歡迎比賽、通訊處滬西小球競賽會轉、電話二七四七三與談洽、

愛樂乒乓隊　愛樂乒乓隊、近積極訓練、期獲得良好成績、希望各友隊指教、地址滬西德里五百八十號、或電話九四二九七美記公司李洪戲、

小江小球隊　小江小球隊、新近成立、歡迎比賽、通訊處江灣公安路五十五號蔣景澄、

隊名	勝分	負分	名次
廣東	廿一	〇	第一
鄭甲	二十	一	第二
紗布	十九	二	第三
鴻華	十八	三	第四
古氏	十七	四	第五
市甲	十五	六	第六
復旦	十五	六	第六
鄭乙	十三	八	第八
晨鐘	十一	十	第九
棠光	十	十一	第十
精一	十	十一	第十
浦風	十	十一	第十
華順	九	十二	第十三
三友	九	十二	第十三
廣星	八	十三	第十五
實莽	七	十四	第十六
晉光	七	十四	第十六
電力	四	十七	第十八
中餘	四	十七	第十八
滬青	二	十九	第二十
友光	一	二十	第二十一
奇光	一	二十	第二十一

四英里世界新紀錄

哈瓦斯二十一日芬蘭京城電　芬蘭賽跑家霍樂、頃以十九分一秒之時間、跑畢四英里之路程、打破芬蘭選手古寧辛斯基氏所保持（十九分二秒六）之世界紀錄、又芬蘭選手耶維能擲標槍、達七十五米七十二之遠、打破渠所造成七十四米〇二之舊紀錄、

滬大師生　歡送劉校長赴美

上海滬江大學校長劉湛恩博士、定於本月二十八日由滬搭俄皇后號輪放洋、出席加拿大太平洋國際學會大會、並乘便考察歐美職業教育、與公民教育、以及國際宣傳、該校師生定今日在校內舉行歡送劉校長赴美大會、該校校友並於是日下午七時、在南京路大陸商場四樓、該校同學會俱樂部、舉行聚餐、藉表歡送云、

市教局暑校　續聘專家講演

題目有國防教育等

上海市教育局舉辦之第二屆小學教師暑期講習會、及第一屆私立立案小學教師暑期講習會、特聘請名人及專門學者講演、俾得職業上之進步、接聞該會有關保之新知識、以便改進小學教育、增加教學效率、用意極佳、現開設校及該會續聘暨南大學教授曾作忠、李石岑、郭一岑、鄭曹寶、國防委員會委員張其昀、浙江大學教授鄭曉滄、大夏大學教授課遂普、長期教師上海工部局華人教育處長陳鶴琴、南洋軍師長諸乘直、教育部科長吳研因、前江蘇省沙田局局長等、講演題目有國防教育、分別作特別講演、歐洲新教育、兒童教育、生產教育、幼稚教育等、當爲小學教師必須具備之智識云、

部令文化學院結束後　該院校董今日開緊急會議

（本報念一日南京電）教部令文化學院辦理結束、該院全體校董、定念二日午後開緊急會議、討論應付辦法、在京一院學生已成立護校會、將有表示、

歡送本屆出洋學生

已有二十餘團體參加　明日召開首次籌備會

寰球中國學生會及上海市教育局聯合發起之歡送出洋學生大會、昨日復信參加者、有光華大學（代表胡其炳）、復旦學生代表會（代表會通尹）、上海商學院（代表武埴幹）、上海美術專科學校（代表鄭克昌）、啟秀女學校（代表徐婉珍）、中華職業教育社（代表楊衛玉吳粹倫）、上海市教育會（代表黃造雄）、國際問題研究會（代表唐開第）、上海各大學教職員聯合會（代表常務委員）、新聞報（代表沈吉蒼）、民報（代表朱鷗新）、時事新報（代表蔣湘青）、晨報（代表十啟煦）、中華日報（代表趙慕儒）、大晚報（代表金康寶）、商務印書館（代表孔十謨）、世界書局（代表陸費忠）、大東書局（代表許吉安）、化新書局（代表李志雲）、青光書局（代表許晚成）等二十餘團體、現定明日（二十三日）下午五時、在南京路一〇七號沙利文開第一次籌備會、最近一年之出洋學生五四八人、寰球中國學生會有詳細之統計、已全部在各報發表、定於八月初旬出版一留學專刊、大醒週刊並出一留學專刊、屆時凡公共團體及學校機關均可向該會索閱云、

本市將成立　兒童幸福委員會

市教育局鑒於兒童幸福之重要、與夫正當兒童事業之亟應提倡、爰於本年兒童節聯合公安、社會衛生三局、及社會各團體、發起組織上海市兒童幸福委員會、爲本市謀兒童幸福之永久機關、擬具簡則及經費預算、呈經市府核准設立、並由社會公安衛生教育四局各派代表一人、在教育局先行協商成立上海兒童幸福委員會籌備處、現聞該籌備處已決定暫設教育局內、不日即以籌備處名義分函各委員、及各機關社團代表、定期在市府舉行成立大會云、

本市不識字者之福音

市立社教機關中小學校　將有民衆顧問處之設立

上海人口繁多、而不識字者實佔多數、一般民衆每遇書件、輒無辦法、本市市立江境小學校長朱鏡蓉君有鑒於此、特發起擬新民衆書信代辦處、以利文盲、並擬訂簡則呈請市教局核准、惟不能解決民衆一切日常生活問題亟待解釋指導區扶誘掖者、亦復不少、故爲謀擬辦法起見、特改訂民衆顧問處辦法、由市立社教機關中小學校附設、茲將原辦法探錄如下、㊀民衆顧問處、以教育機關及中小學校內、附設於社會教育機關、以辦理民衆委托詢問、凡民衆顧問處之一切範圍、暫定如左、㊀代寫民衆委托之便條信件柬帖、對聯契約、㊁解釋文字上之疑難問題、㊂指導賬目之會計方法、㊃指導解決日常生活上所遭困難事項、㊄指導衛生家政道路等之注意事項、㊅指導法令規定手續、㊆其他、㊇民衆顧問處設主任一人、由教育局委派各社教機關或各學校主管人員兼任、主持全處事務、分派職員擔任之、㊈民衆顧問處工作、由主任分派館校職員、輪流擔任、均爲義務職、㊉民衆顧問處工作時間、除例假日外、每日下午四時起至六時止、民衆顧問處之代辦事項、概保守秘密、不收費用、如遇有涉及秘密及詆毀他人、與違背法律習慣之委托事項、得拒絕接受、民衆顧問處代辦之案件、須加蓋戳記以示負責、並須留底存查、均由市教育局製備、民衆顧問處應用紙張、概由委托人自備、性質重要者、須辦理情形、由民衆顧問處主任、按日

東南女體師　暑期學校近訊

江灣東南女子體育師範學校、創辦迄今、已屆十載、前後歷屆畢業生、服務各地中小學、成績素著、茲聞該校利用暑假光陰、設立暑期補習班、該班現已正式上課、學生異常踴躍、除以該校地處江灣、空氣清新、旣有雄壯之校舍、館中各種運動器具、皆設備完善、課程方面、分學術兩科、復聘請國內體育界名流擔任教授、故該班實爲上暑良好之暑校云、

浦東中學　重要職員聘定

本埠浦東中學自徐鶴知氏長校後、日夕擘劃、銳意革新、除改進計劃外、業於前月由該校校董會同新舊負責人移交清楚、現擬定各項計劃、並已聘定軍事教官、暨南大學畢業黃耀宗爲軍訓教官、理學士王可明爲總務主任、浙江高等檢察廳書記長孟國範爲文書主任、上海法學院畢業王淵爲校醫、及日本留學生歷任教職員多人、其餘教職員亦均在物色中、對於人才選擇、極爲注重云、

中教聯成立升學就業指導委會

遠道來滬投考學生免費住宿

上海市中等學校教職員聯合會所組織之升學就業指導委員會、自經廖兆駿等籌備以來、業已正式成立、凡關於中學生之就業升學、無不負責指導、並於可能範圍以內、遠道來滬投考學生、給予免費住宿、該會辦公地點爲環龍路民光中學、及南市上海女中兩處、聞連日本外埠學生詢問該會章程者頗多云、

○　○　○

市童軍理事會　舉辦全市童軍總登記

籌備組織設計委員會

中國童子軍事業、自十七年由黨政教育各界極力提倡以來、努力發展、而童子軍本身之努力、尤爲社會人士所贊許、本市現有童子軍達二千餘人、團部五十餘團、其數量之發達、爲各地之冠、惟自十七年以來、僅履行登記一次、歷時既久、難考統計、困難良多、故本市理事會前特函各團、舉行第二次總登記、凡本市童子軍團服務員及童子軍、曾於二十一年六月三十日前登記者、均須於即日起前往請領表格、即行第二次登記、並定於九月底登記截止、又聞本市童子軍理事會、爲推廣本市童子軍事業起見、特聘請本市熱心童子軍事業與富有童子軍經驗者、組織設計委員會、內分發展、研究、審查三組、分任該會各項事務、除理事會理事爲當然委員外、茲將其餘各委員名單抄錄於下、吳鐵城、吳開先、俞鴻鈞、文鴻恩、吳醒亞、李定安、李登輝、杜少文、陳鶴琴、鄭通和、鄭洪年、沈嗣良、黃伯樵、程貽澤、潘公展、林康侯、李熙謀、王曉籟、沈同一、徐子成、王延松、胡菊秋、史量才、沈叔逵、張秀、杜月笙、錢新之、陳于譽、朱少屏、王雲五、徐通洪、楊虎、王壯飛、貝淞蓀、徐新六、姜懷素、張壽鏞、葉鑾虎、盧鑑泉、徐邦禕、胡孟嘉、虞洽卿、吳蘊初、蔡洽卿、陶百川、陳光甫、周斐成等五十九人云、

職指所　徵求人才

上海職業指導所、近以暑假期內求事求人者甚夥、工作倍形忙碌、除一部份已由該所登記人才中介紹成就外、尚有蘇省某縣立初級職業學校、托聘能教授化學、幾何、三角、農業、經濟、土壤病、虫害、畜牧、外史、外地等科教員一人、每週十六小時、月薪四十五元、供給膳宿、陝西西京某機關托聘華文打字員一人、每小時須能打千字以上、月薪約四十元、哈爾濱某針織廠托聘能織電機織襪技師一人、並須能修理此項機器、月薪從豐、本埠某商業機關、托聘英文流利、善於交際之推銷員二三人、佣金、本市某廠、南京某事機關、托物色織毛巾技師一人、聘華文速記員一人、須熟諳速記方法、中文有根底、紀錄神速合格、月薪百元以上、如有願就上列各職者、可逕向華龍路八十號該所面洽、又該所甘叔均君前赴日考察、業已回國、並本其考察所得、着手編輯東游一得錄、及養兎指導二書、已在排印中、不日即可出版云、

霍銘階定期放洋

霍君銘階、廣東人、年二十三歲、畢業於上海法學院、精經濟、諳商法、爲師友所器重、近聞霍君以鑒於年來國內商業之凋零、實業之不振、以及農村經濟之破產、實系新經濟組織未成立、乃毅然立志赴美研約專攻經濟、以求深造、霍君少年英俊、好學不倦、前途正未可限量、他日學成歸國、定有一番貢獻也、茲悉霍君准於本月二十五日搭美國郵船公司傑弗遜總統號放洋云、

各校消息

◇◇新陸師範招收新生◇◇

本市新陸師範、下學期添設民衆教育科、合原有農藝工藝兩組、共設三組、已定今明兩日在九畝地爲竹小學招考新生、凡初中畢業生、均可投考、又查市教育局近通令各小學於二十二年度添聘教員時、儘先聘請本市師範畢業生、對於非本市市立師範畢業生、不再辦理登記、以示限制云：

◇◇江西職業中學新猷◇◇

江西職業中學校董會、於日前推選李烈鈞爲董事長、張守璠、陶家瑞、徐蘇中爲常務董事、並推徐蘇中爲校長、徐氏係國立兩江高等師範畢業、日本法政大學法學士、前任中央黨部祕書長、著作豐富、爲有數學者、聞已到校視事、定月內開始招生、又該校在南市車站路建築校舍、占地二十餘畝、內有教室二十餘間、宿舍可容五六百人、並定八月二十九日以前建築竣事、現暫假金神父路某賢別墅二十二號爲臨時辦公處、一俟新校舍落成、即行遷入云、

◇◇僑光之新發展◇◇

本埠麥特赫斯脫路僑光中學、因鑒於女子教育之重要、自上年增設女子部後、學生衆多、校務教育猛進、本年秋季擴充校舍、大加擴充、將男子部移至愛文義路八三四弄二八及二九兩號、第二校舍內、將麥特赫斯脫路第一校舍、全部供女生上課住宿之用、並改善設備注重女子教育方式、聞該校近日報名入學試驗者、甚形踴躍云、

◇◇創制首次招生委會◇◇

如崇海啟九縣旅滬同鄉會創立上海創制中學、於昨日下午三時、舉行首次招生委員會、出席者施伯珩等八人、主席楊景宗、紀錄陳維藩、決議要案、㊀決定、八月一日招考新生、㊁推派九縣招生專員、通海如皋、九餘、沙光、崇宋安宗、海啟黃克定、㊂上海招生處由留滬委員馬非、陳維藩負責、㊃本會應分下列三組、㊀報名組、馬非、㊁命題組、沙光、㊂文書組、陳維藩、蕭畢散會、

◇◇競雄女學籌設圖書館◇◇

派克路祜敬路協和里競雄女學、爲謀學生課外讀書機會、特組織小圖書館一所、內分高級組、中級組低級組三部、並已聘定前上海縣教育局及安徽大學圖書館主席鮑劍安氏爲圖書館主任、聞鮑氏不日到校、整理圖書、編訂號目、以備秋季開學後、即行開始借閱云、

◇◇呂隆南任安中校長◇◇

前三十三軍政治部主任呂隆南氏、爲安徽旅滬名流之一、其資格學問、爲社會人士所崇拜、近因本埠安徽中學校長因事辭職、該校校董許世英許靜仁、以校務甚重、不可一日無人、特公推該氏繼任校長、並以維校務、聞該氏業於前月（二日）已開始視事云、

◇◇新中國學院近訊◇◇

本埠盧坡賽路新中國學院、近以原有校舍不敷應用、決定移至閘北新校舍、係求增進效能、充實學科起見、對於內部行政加以改組、一俟佈置就緒、即行遷往開始招生云、

◇◇眞如暑期學校訊◇◇

眞如青年黃履中、倪維逌等、利用暑期、謀當地學子補習課業起見、特發起辦眞如第一屆暑期學校、並聘請大夏大學畢業生周大剛爲校長、開課已二星期、學生一百二十餘人、該校爲增進學生智能起見、屢請眞社社員前往講演、並聞日來籌備各種課業競賽以資鼓勵、

市民教館　夜園將收門票

因有人滿之患

上海市立民衆教育館、前應民衆晚間遊憩之需要起見、特將園景部份晚間開放、已於本月十五日起實行、迺夜遊人極爲擁擠、噓氣成雲、揮汗如雨、大有人滿之患、聞該館連日接到市民來信多起、要求設法限制、該館爲管理便利起見、決將更改開放辦法、或將酌收門票、以示限制、

全國無線電播音節目表

附送全國電台一覽及波長檢查表▼婦女日報電影日報每星期各兩期

本報出版已兩年、爲國內首創之無線電報、每星期出版兩次之「播音時間節目表」及「波長一覽表」等、均係根據各電台來函之報告、並由本報按日收聽節目、亦完全列入、故異常準確、備有收音機者可將此表貼在壁上、查閱收聽極便、每星期兩期、完全贈閱、惟每月廣告收寄費手續費等一角（最少定十個月計一元）全年一百期附郵二角（原價四元）外埠一律、欲得此種優待必須剪此廣告、方爲有效、函索請寄報即贈兩期（上海南京路五十四號二樓本報啟）

如果君能自見肚子裏的情形

則所見如何抑清潔健康之食道乎或堆積污料之腸管乎如果後者是其情形君又奚望平安快樂因食道淤積續續不除當然影響健康而發生種種之反應如食滯氣脹飯後飽悶胃呆肝旺胆汁不調皆因消化器官累受此污積之反應也而且體內積污還能吸收入血而起神倦頭痛目眩易患感冒等症倘若污質沉澱皮下遂發疹瘰膿疱各皮疵矣是故欲保康樂須服清導丸以免便祕此丸純用植物製成潤腸作用最近天然實爲維持內臟潔淨之盡美盡善之平肝導滯品只須吞服一兩劑便覺愉快多多矣

各藥房均有出售或向上海江西路四五一號韋廉士醫生藥局購備每瓶七角六瓶大洋三元五角郵費不取

五洲花露香水

上海五洲大藥房精製

花露水　五洲造　香味好　品質高　能提神　醒腦　灑衣巾　辟瘟疫　士女們　最需要

各處分店均售

牙齒不潔每爲致病之原因

牙齒不潔必致變壞甚則蛀落而於腸胃神經血液均有極大影響故醫生與牙醫每日：

牙齒須刷清　牙齒須保護

兜安氏清香牙粉　質料純潔氣味芬香確有清潔牙齒之功每盒僅售洋三角五分慣用牙膏者可購

兜安氏固牙香膏　此膏品質極佳每筒售洋八元各藥房均有出售或向敝公司購買亦可

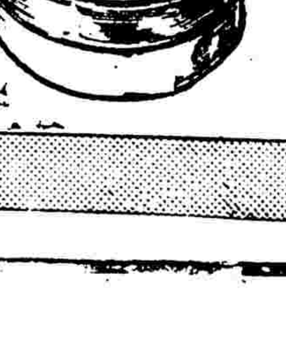

上海江西路四八九　兜安氏西藥公司啟

古物將開箱檢驗 監察委會今晚成立

滬設博物分院可望實現 易培基案在查究中

故宮博物院故物、自運至滬上後、因於途中受潮、當此盛夏、恐有霉蛀、故擬開箱檢驗、爲謀愼重起見、特由代理院長馬衡來滬、組織臨時監察委員會、以監督此事進行、該會已定今日午後六時、舉行成立典禮、至開檢古物、亦定下月間實行、茲將記者所得消息、分誌如下、

監會今晚成立

臨時監察委員會、由行政院軍事委員會、中央研究院、市參議會、地方法院、及故宮博物院等六機關合組、內僅故宮博物院有二人、餘則各派一人、當故宮博物院代理院長馬衡抵滬後、曾通知各機關請派代表參加、至於行政院及軍事委員會兩機關、聞尚未有代表到滬、預計今日可以有代表抵滬、因該會已定於今日下午六時在亞爾培路故宮辦事處、舉行正式成立云、

下周開箱檢查

至於古物之檢查問題、於下周間即可舉行、屆時臨時監察委員會、將派代表參加監視、以昭愼重、而臨時監察委員會、亦於檢查完畢後結束、據馬氏談此次開箱驗查、僅按箱取出、加以整理、如行攤晒、則因限於地點、恐不致實現云、

易培基舞弊案

關於易培基舞弊案、據馬衡談不知、記者又從另一方面探悉此事正由理事會在研究中、俟即京法院開審、亦須待理事會搜集證據、以供法院參考後、然後開庭訊問云、

展覽不易實現

此次故物之開箱檢驗、由臨時監察委員會監督、待驗畢之後、仍須裝箱安置、前者海上人士、曾要求舉行公開展覽、一飽滬人眼福、茲據確訊此事因經費地點、兩感缺乏、故決不能實現也、

馬代院長談話

記者昨往訪代理院長馬衡、據談彼此次來滬、係謀組織臨時監察委員會、將來仍須赴平、故宮博物院正式繼任院長、尙須俟故宮理事會通過、彼爲代理性質、又滬上設立分院事、亦須俟理事會通過、準大致可以實現、因精品均已運滬也云、

中央造幣廠 收回舊幣重鑄

新幣已出四百萬元 分運各地流通市面

中央造幣廠新幣、經審查委員會化驗合格、發行者已達四百萬元、並進行收回舊幣鎔鑄、茲誌詳情如下、

新幣增加

經審查委員會之化驗合格、發給證明書之新幣、自七月一日由中央銀行、開始發行後、早已流通市面、中央造幣廠每日盡量鑄幣、可達二十萬元以上、隨時由審查會化驗發行、昨日截止、已發行者、達四百萬元、分運各外埠銀行、審查會根據造幣廠報告、於每屆月終呈報財政部、並於審查委員大會時、提出報告化驗處特添應用機械、力求工作迅速、

兌換辦法

新幣發行後、中央造幣廠審查委員會、以奉部令凡舊有之一元銀幣、合原定重量成色者、以銀本位幣同額兌換之、免納鑄費、惟銀類成色、不及十分之九九九、或舊有銀幣之不合原定重量成色者、應按其實含純銀數量申合、每元並加納鑄費一元之百分之二二五、但銀類或銀幣如成色過雜、除照納鑄費外、得酌加煉費、凡持舊銀幣合原定成色重量者、兌換新幣、業已辦理、至於已收回之舊幣、則由造幣廠收回鎔鑄新幣、

航空協會訂購飛機 第一批昨到滬

計五架將以繳款團體命名 依照訂購合同須表演試驗

中國航空協會於本年五月間、請軍事委員會轉託孔祥熙氏、代表向美國紐約洲際航空公司、訂購七百匹馬力寇蒂斯鷹式驅逐機十八架、除第一架已於五月中抵滬、前月一日在江灣跑馬廳命名爲上海市號、已送航空署歸隊編用外、第二批同式機五架、由大來輪船公司格蘭總統號運來華、於昨日下午二時、停泊浦東、將於今晨起岸、

團體命名

此次續到飛機、[illegible]命名、按十八架飛機總價爲美金四十萬零零八十六元、每架爲美金二萬二千二百二十四元五角、以昨日市價折合、約銀本位幣七萬八千元、已定者爲甯波旅滬同鄉會之甯波號、總工會之滬工號、及市商會之滬商號、其餘兩架尙未定、

繼續表演

根據訂購飛機合同、第一批三架飛機運抵中國時、應由洲際航空公司派員駕駛試驗、由飛至五千呎高度、開足馬力、垂直下降、再急速飛起、除上[illegible]

中航公司將 重建成都機場

因場面狹小不適應用

中國航空公司、滬渝線自開航後、因成都站機場狹小、且經大雨後、場面沙泥、均被冲刷毀壞、致飛機上下、頗感不便、公司現經決定、長江線飛至重慶爲止、蓉渝段暫停航、以便着手修築成都機場、據該公司方面消息、成都原有機場小、不適於用、已決定另覓地點、闢建機場、日內將派員西上、察勘相當處所、以便着手興築云、

銀行學會 舉行聯合演講

張公權主講 聽講者甚衆

本市銀行學會、爲促進我國銀行業同仁研究銀行學術起見、特於七月二十日下午七時、與中國經濟學社聯合敦請中國銀行總經理張公權先生、在八仙橋靑年會大禮堂演講、詳情已誌本報、記者特前往參加、聽講者除中國經濟學社社員外、餘均本市各銀行高級行員、約八百餘人、六時半樓上樓下均無隙地、後至者均抱向隅、由中國經濟學社社員金國寶君及銀行學會秘書唐伯涵君分任招待、七時半開會、由中國經濟學社社員何德奎君致開會詞、并報告銀行學會常務理事徐新六君、今晚因與中央銀行總裁孔庸之先生有約、臨時缺席、特委本人代表、次由張總經理演講、并用鎂光攝影、以留紀念、講題爲「美國金融風潮之原因及其在世界經濟會議主張之高物價之立場」、首先列舉歐戰後美國金融風潮醞釀之主因、次申論此次世界經濟會議之三大難關、與美國現在所處之地位、末後對各銀行同仁勗勉備至、詞簡意深、使聽者留一極深刻之印象、約九時半、始行散會云、

租界工廠檢查案 簽字日期尚未定

雙方俟得覆示後再定

關於租界工廠檢查問題、自經市府俞祕書長與公共租界工部局總裁費信惇迭次會商、雙方意見、業已完全趨於一致、其詳細辦法、我方請示中央、工部局請示董事會、俟雙方各上級通過後、即正式解決、茲悉工部局方面本擬提出於前日董事會、旋因故不及、須俟下次之董事會決定、同時我方亦尙未得京方覆示、至解決之期定、雖已不遠、但尙未能確、據昨日南京消息、有將於八月一日簽字之說、惟據市府發言人稱、簽字之期確尙未定、此種傳說似覺過早云、

▲▲▲

市農會呈市府 請即辦地方自治

市農村復興實深利賴

本市農會、鑒於地方自治、爲訓政時期最重要工作、本市政府、前以時局關係、將自治工作暫形停頓、致昔日籌備工作、功虧一簣、該會昨特備文呈請市府、即日恢復自治籌備會、依照原定計畫、完成區以下之自治、茲將原呈探錄如下、呈爲呈請即日恢復自治籌備委員會、成立區公所、辦理自治事、竊查推行地方自治、爲訓政時期至重工作、在總理遺著及中央歷次決議與宣言中言之綦詳、中央及國民政府、亦曾先後規定、分別令飭各級黨部各級政府切實遵行、本市遂於去年七月、成立自治籌備委員會、頒行一切調查選舉各項章程表冊、各區訂立界牌、內已置備就緒、並悉各區自治區區長、亦經遴委人員在案、正欲按步進行、適以平津告警、滬地治安、不無影響、遂將自治籌備會緊縮、自治工作、無形停頓、九仞之功、潰於一旦、聞者莫不嘆息、邇來華北停戰協定告成、風雲和緩、滬地治安、日見平靖、正在籌謀戰後之復興、値茲農村組織渙散、農村經濟破產之際、實行自治、似覺不容稍緩之舉、如戶口之淸查、人事之登記、土地之測量、地價之規定、道路之建設、水利之興辦、及敎育文化之推進、合作社之組織、糧食之調節等等、莫不賴地方自治機關以推行、近據中央執行委員會頒發地方自治指導綱領、亦諄諄以自治指導爲挽救國家危局之急切要圖、本會爲挽救國家危局計、爲復興農村計、仰請鈞長、即日恢復自治籌備會工作、依照原定計畫、完成區以下之自治、庶本市昔日籌備自治之雛形、及已備之各項調查選舉物品、不致毀於無用、而本市農村之復興、亦利賴之云云、

馬占山表示 留察部隊決不對內

馮果抗日極表同情 國事至此亟應警醒

（定明後日赴莫干山休養）

察局之風雲變幻、爲國內外人士所注意、抗日健將馬占山將軍之部隊、尙有一部份留察、記者因特往晤馬氏、探詢一切、馬表示、渠之部隊、只知對外、絕不對內、同時並勸國人、應體卹中央之艱難、勿貽笑外人、至赴莫干山休養事、已准於明後日成行、茲分誌於次、

對外不對內

馬氏謂留察部隊、人數約有七千人、以鄧文所統率者居多、李忠義部原係吉軍、並非黑龍江省軍隊、且李忠義部紀律不良、曾屢受本人之督責、此次察事發生後、本人業屢次令囑鄧文應極端避免對內發生衝突、故留察部隊、完全爲對外、絕不對內、且鄧文現留駐於多倫附近、與中央軍隊、相距頗遠、決不致發生任何衝突也、至中央軍隊與馮部、逐漸接近、恐難免衝突、渠對此事、頗爲惶慮、

對察事意見

馬氏繼對察事發表意見、謂煥章先生果眞心抗日、則誠可嘉許、余且與之極表同情、如謂別有所圖、則未免失却一般人之信仰與期許、惜乎我國之國事、其所以至此者、無非不由於此、乃今者依然不能互相退讓、以致貽笑中外、如長此以往、國雖不亡、恐亦難免淪於共產、屆時則悔之晚矣、且余所不解者、當此之時、大家猶有何事不可互相諒解耶、故吾人如無國家觀念則已、否則應迅速猛醒、對中央之目前艱難、加以諒解、使其得有之醒之機關、余深信中央終必有以副吾人之望者、否則即放任之亦無不可、馮之抗日、余意以爲爲時似略遲、蓋中央與日人在山海關作猛烈之抗戰時、馮何不出兵多倫、以取犄角之勢哉、

抗日勿空談

馬氏旋又談及抗日問題、謂本人始終貫徹初衷、然抗日絕非空談所能收效、應從實際準備、否則徒事犧牲、又何補益、余深信中央絕不致即此放棄東北、設吾人能使其有整頓與準備之機會、則終必可達到目的、屆時國人之具有愛國眞誠者、不妨一顯身手耳、

明後日離滬

至赴莫干山休養事、馬氏表示、已大致准於明日星期日或後日星期一乘車離滬、同行者僅前黑省府民廳長周維泰、及東北民衆抗日救國軍副司令張殿九等數人、餘均暫行留滬云、

擬作海外遊

馬氏最後謂丁此國難、部屬等善後問題、現尙未決、流離失所、無家可歸之東北民衆、尙在水深火熱中、本人何敢居官受祿、以求個人安適、故軍委之職業已辭去、如中央以後決定抗日方針、本人自當惟命是從、雖赴湯蹈火、亦所不辭、否則擬於部屬問題、略事安置後、作海外之遊、以增識見云云、

吳煥章返滬

馬將軍代表吳煥章氏、日前啣命赴京、向行政院長汪精衛、再度商洽安置部屬辦法、已於昨晨返滬、據語記者、本人此行結果良佳、并無赴贛謁蔣委員長意、至馬主席在黑抗日時、所收到海內外捐欵、數目共計一百四十餘萬元、即日可公布於社會云、

辭謝招待宴

（申時社本埠訊）華僑總公會、本定本星期日、招待抗日將領馬占山將軍、茲因馬氏不日將赴莫干山養病、特去函辭謝、茲錄其原函云、「全球華僑總公會公鑒、頃由吳君煥章來閱大函、辱承寵召飲讌、雲情厚意、感銘莫言、惟占山近以天氣酷熱、略感採薪、即日擬赴莫干山養疴、以致不克踐約、至抱歉疚、尙望亮察、千萬一俟稍痊旋滬、再圖詣前道謝也、敬頌公綏、馬占山謹啓、」

市商會函法商會 警告法報謬論

請予注意免傷國交

上海市商會昨函駐滬法國商會云、逕啓者、貴我兩國交誼、向稱敦睦、自前年瀋陽事變以後、貴國在國聯會議席上、協同各國主持公道、尤爲敝國人民所感紉、乃近據傳述、貴國報紙中、竟有Lofir aro者、於本年二月起、連載仇視華人論調、甚至任日人製造之舉世不承認之所謂滿洲國、該報並希望擴充勢力於華北及長江一帶、此等謬妄之詞、更足使國民情感、極度緊張、希望貴會對於此事、予以注意、並對於主持該報筆政之Coty廠主、勸其愼發言論、免致兩國國民情感、爲少數不智之人所破壞、是爲至企云云、

★★★

實行提倡國貨案 市商會將先檢查

違反決議分別懲戒

市商會本屆會員代表大會、曾提出積極提倡國貨、而挽漏卮、議決先從調查入手、對於違反決議者、分別情節、酌予懲戒、現該會已決定着手執行議決案、昨特分函各同業公會、請查照辦理、茲探錄原函如下、逕啓者、案於本屆會員代表大會、討論執監聯席會議、提議爲實施上屆之

提倡國貨

議決案、先從調查入手、對於違反決議者、分別情節、酌予懲戒一案內稱、查上年六月、本會開第三屆會員大會之時、會議決本會此後任務、以爲商人謀出路、就商人之地位言、就本會各會員之業別言、有爲生產者、有司販運者、而經營生產事業之商人、同時又兼爲消費者、如工廠所用之原料是也、假使本會會員中製造國貨之商人、

努力生產

而司販運之商人、偏樂於訂購廉價傾銷之外貨、又如製造商所需原料、明明有國貨可以訂用、而竟不向司販運之商人採辦、則提倡國貨之目的、仍難達到、故所謂提倡國貨者、必須全體商人、同心協力以赴之、如有一部份之懈弛、全部計劃、必致坐廢、一年來提倡國貨之未能

著有成效

即坐此病、各會員中、孰爲恪遵議案、孰爲陽奉陰違、均須本會對於各業內容、有精密之統計調查、方能明瞭、此事爲商會法第三條第六項所規定、屬於商會應辦職務之一、且本會第二屆會員大會、亦有從速辦理商業統計之決議、依據上述情形

商業調查

之實施、自屬不容再緩、茲擬具調查辦法如下、㈠責成商務科製就詳細表格、督率各同業公會分別辦理、調查統計、並由本會商品陳列所、及提倡國貨委員會襄助進行、將調查所得、各業工廠商號之貨品成分、列入統計、公告各界、俾消費者

知所取舍

㈡凡抗拒本會調查、或於調查後有違犯提倡國貨決議案之行動者、視爲違反本會決議及妨害本會名譽信用、依照本會章程第十二條第十九條之規定、分別予以懲戒、並得通告各業與之斷絕一切經濟關係、㈢凡有因違反提倡國貨之行爲、而應受除名之處分者、由

會員大會

授權於執行委員會辦理之、仍提出下屆會員代表大會、請求追認、㈣本會應通告各業、以提倡國貨及服從本會調查、兩層訂入業規、有違反者、依照違反業規之罰則、由各該公會擬具辦法、呈請處分之、以上各項辦法、係爲使上屆提倡國貨之議決案、易於執行

發生效力

起見、是否有當、應請大會公決等語、及紙業同業公會、提擬請市商會領導各業公會、從速組織抗日抵貨機關、切實保障各業檢查隊進行工作案、暨鋼鐵機器業同業公會、提日貨暢銷商人應知自恥自反請大會討論辦法、並謀善後案、當將以上三案合併討論、經議決交執委會辦理、復經第十次執委會議決、交提倡國貨委員會、按照執監聯席會議所提原案辦法

積極進行

並由第六次提倡國貨委員會議決、將原擬調查辦法第三四兩項、通告各業公會、相應分別查照辦理、即希貴會查照辦理、是爲至企、

中央銀行經濟研究處

孔祥熙兼任處長 並組專委會

中央銀行依據該行組織章程、設置經濟研究處、由總裁兼任處長、綜理一切事務、而聘任或特約專門家組織委員會、分農工商金融四組、從事調查及研究之工作、而其範圍則兼及國內外各方面、其組織規程業經理事會通過、惟委員之人選、職員之指派等、則尙未決定、茲將其組織規程探錄如下、

組織章程

第一條、經濟研究處、依據中央銀行章程第十八條之規定設置之、第二條、本處設處長一人、由總裁兼任、綜理本處事務、第三條、本處設專門委員會、以專門委員組織之、第四條、專門委員由總裁聘任或特約或派充之、聘任或特約之專門委員、不支薪俸、但酌致津貼、第五條、專門委員會設左列各組、㈠商業組、㈡農業組、㈢工業組、㈣金融組、前項所列各組、得斟酌情形、先後設置、第六條、農業組之職務如左、㈠關於本國農業狀況之調查及研究事項、㈡關於世界農業狀況之研究事項、㈢關於中央及特種銀行協助農業發展之研究及設計事項、㈣關於農業金融之調查及研究事項、㈤其他關於農業之研究事項、第七條、工業組之職務如左、㈠關於本國工業狀況之調查及研究事項、㈡關於世界工業狀況之研究事項、㈢關於中央及特種銀行協助工業發展之研究及設計事項、㈣關於工業投資之研究事項、㈤其他關於工業之研究事項、第八條、商業組之職務如左、㈠關於本國商業狀況之調查及研究事項、㈡關於世界之商業狀況之研究事項、㈢關於中央銀行協助商業發展之研究事項、㈣關於推行商業票據之研究事項、㈤其他關於商業之研究事項、第九條、金融組之職務如左、㈠關於國內金融市場及利率之調查及研究事項、㈡關於國內金融機關之調查及研究事項、㈢關於國際金融之研究事項、㈣關於各國中央銀行及一般金融機關之研究事項、㈤關於世界物價變動及商業循環之研究事項、㈥關於國內外貨幣問題及金融產量價值之研究事項、㈦其他關於金融之研究事項、第十條、專門委員會各組之專門委員、由總裁指定一人爲組主任、第十一條、專門委員會每月至少開會一次、由處長召集之、處長有事故時、由處長指定主任專門委員代理之、第十二條、本處設左列二科、㈠總務科、㈡編譯科、第十三條、各科設主任一人、副主任一人、由總裁派充之、主任秉承處長之命、副主任商承主任、辦理各科事務、第十四條、總務科之職務如左、㈠關於本處文電之撰擬、繕寫、收發事項、㈡關於本處卷宗之整理保管事項、㈢關於本處印章之典守事項、㈣關於本處職員保證事項、㈤關於本處經費之調查保管事項、㈥關於本處職員考勤及請假之登記、退升調獎懲之紀錄及通知事項、㈦關於本行圖書之徵集交換及保管事項、㈧關於本處會議之紀錄及通知事項、㈨關於本處刊物之發行事項、㈩關於其他總務事項、第十五條、編譯科之職務如左、㈠關於本行定期刊物之編纂事項、㈡關於國內外經濟著述之翻譯事項、㈢關於特種刊物之編輯事項、㈣關於各種刊物之出版事項、㈤關於其他編譯事項、第十六條、本處設辦事員、助員、練習員若干人、由總裁或由事務長陳請總裁派充之、辦事員助員練習員由處長指派、在專門委員會各組及各科辦事、第十七條、本處得派員分赴各地方實地調查、第十八條、本行各分行支行辦事處、應指定行員或設經濟調查處協助之、第十九條、本處遇必要時、得指定項目委託各地方經濟機關、或其他銀行、或其他研究機關、代爲調查研究、或共同研究、第二十條、本處調查研究各事、非經總裁核准、不得對外發表、第二十一條、本處研究或設計事項、重大者得由總裁核定、建議政府、第二十二條、本處辦事細則另定之、第二十三條、本規程由理事會議決施行、修改時亦同、

佛教團體籌備 歡迎德法佛徒

租定房屋以備休憩

籍居佛教徒周佛等十人、由法乘威爾遜森公司之屈立頓輪、定於本月二十六日抵滬、德籍佛教徒司丹開等五名、乘福馬倫輪、定於本月二十八日抵滬、中國佛教會暨佛教淨業社佛法教士林等籌備歡迎、已誌報端、茲悉該三團體、於昨日下午六時、在赫德路十九號開籌備歡迎會、到關炯之黃涵之趙樸初王君鶴等十餘人、決定於二十六日及二十八日、除推定關炯之黃涵之等親往新關碼頭迎迓外、並由照空和尙（即林肯）租定大西路房屋數幢、爲周佛等休憩之所、所有佛像法器蒲團等、均已預備應用、

市立園林場 風景園夏夜納涼勝地

佈置一新今晚起開放 乘市渡輪即巡至東溝

本市市立園林場、位於浦東東溝、地臨江濱、距輪渡碼頭僅百餘步、交通便利、場之北部有地約數十畝、係張前市長令土地局收買、撥歸該場闢爲風景園、雖因滬變之關係、佈置未備、建築簡陋、與原定計劃相差尙遠、但今春植樹典禮、適在該場舉行、由吳市長暨各局局長親臨舉行、手植珍貴樹木種類頗多、奇花異卉、亦增加不少、當此炎夏盛暑、遊憩其中、樹木參差、淸風習習、綠蔭繽紛、花香郁郁、實爲消暑之勝地、滬上人士頗以缺乏夏夜納凉勝地、該場向未開放、惟念各界人士炎夏從公格外疲勞、而夜間又少納涼勝地、精神之調劑、太覺缺乏、爰定於本日夜間起亦予開放、日內已將風景園內各處草地荷池兩旁土山茅亭、以及出入要道等處、裝設電燈、佈置桌椅、整齊淸潔、光明幽雅、於此消夏納凉、自能神淸氣爽、熱念全消、並聞市輪渡乘涼夜班開駛、自八時半由上海南京路外灘開、九時半即逕東溝、再駛至上海、十一時半回抵東溝、十一時半欲返東溝市立園林場風景園者、

天文界報告 強烈颶風之警信

昨晚各輪暫停出口

據天文界消息、本月十七日起於北緯十七度、與東經百三十七度之颶風、已於昨晨抵北緯三十一度與東經百二十六度之間、繼續向西及西北進行、惟是否過滬、尙未可必、至於另一起於昨太平洋南部之颶風、向西推進、風勢強烈、爲近年所罕見、所過處有暴風雨、重心在東經一百二十度七緯二十九度、或將於昨晚過上海、故昨晚本埠各輪船均暫停出口云、

又訊、記者稿成爲止、所謂颶風、並未發現、惟昨日午後四時許、本埠會一度風雨交作、風至深夜、猶未停止、特風勢不若颶風之狂巨云、

★★★

德巡洋艦 倨龍下月來滬

練習海外遠航

德國海軍每屆年終、例有派遣練習軍艦遠航海外、作練習航行之舉、歷年先後曾派遣柏林號、漢堡號、卡司路號、愛姆敦號等艦、充作練習艦、航行海外、此次則輪于倨龍號、將於下月來滬、按倨龍號、乃德國海軍於歐戰後新建艦中之第四艘、係六千噸級中之輕巡洋艦、裝設三聯搭十五生的砲九尊、八生的砲四尊、三聯五十生的魚雷發射管十二支、其耐航遠程爲九千八百海浬、共有馬力六萬五千匹、長一百六十九米、寬十五米二、全艦官兵五百五十三名、艦長係師尼溫、海軍中技、該艦於去冬（一九三二年）十二月八日自威廉港起椗、經過西班牙、義大利、埃及諸國、而往英屬印度及荷屬東印度各地、又自彼處駛往澳州達司塔西等處、復經南洋數島嶼而來東亞、預計回程、該艦復將道出荷屬東印度、新加坡、及英屬印度等處、然後再經紅海及地中海而返歸威廉港、計此次航行共歷行程三萬六千九百另七哩、航行一百三十二日、倨龍係德國名城、德軍艦之以倨龍爲名、至今艦爲第三艘、此次前來遠東之倨龍號軍艦、蓋其同名中之第三艦云、

美陸戰隊司令 昨晨訪吳市長

市長定期答拜

美國新任駐滬陸戰隊司令培門氏、於昨日上午十一時十五分、偕同參謀長立東暨隨員麥克歆氏、驅車赴楓林橋市政府拜會吳鐵城市長、當由吳市長偕唐士煊秘書、親自招待、並款以香檳、會談約一刻鐘、

大美晚報登載無稽新聞 市府向美領抗議

并向該報口頭警告

吳市長以十九日英文大美晚報登載無稽消息、不獨足以淆亂聽聞、抑且汚衊我國政府、特於昨日向美國總領事克甯漢、提出書面抗議、一面並派員赴該報口頭警告云、

市府定期 商火險賠欵案

上海市災區火險賠欵協進會索賠委員會、前呈市府、請責令華洋各保險行、依約賠償一案、現悉已由市府秘書長俞鴻鈞函約各團體、於本月二十四日上午十一時到府、會商辦法云、

海上雜訊

海員工會 整理各地分會

着手進行

中華海員工會籌備委員會整理各地海員分會事宜、昨晨據該會籌備委員兼調查科主任王永盛語記者云、該會業已奉命改組、整理漢口、宜昌、九江、蕪湖、鎭江、上海、靑島、福州、廈門、各地海員分會事宜、亦已着手進行、其進行程序、先由中華海員特別黨部、於各該地改立海員工會臨時指導委員會、由該委員會將各地海員分會近況等調查後、呈報本會、然後視其情形、加以整理、俾各地海員分會組織健全、是項事務告竣後、即由本會呈請中央召集全國海員代表大會、撤消籌備委員會、而成立中華海員總工會云、

仇貨紙張私運出口

昨日紙業檢查隊、在太古公司長江班鄱陽輪船上、查見大批日貨毛邊紙、計有三十件、運往漢口、收貨人爲漢口奸商葛盛祥、其嘜頭爲大美仁、商標第十五號、此貨報關者、係保Horic & Co.、在河南路十七號、當因時間倉促、船將啓碇、不及扣留、故報請紙業公會轉報市商會核辦矣、

微言第十期出版

風行已久之微言週刊、言論犀利、內容更見精彩、定戶已突破萬戶、第十期於今日（二十二）出版、要目有提拔讀書人、馮大哥開頑笑、張競生評傳、食肉寢皮、特別播送三則、實驗曾羅避暑法、文壇消息、長篇創作「人妖」等、現正徵求紀念定戶、期內全年連郵僅收一元二角、歡迎各界試閱、每期附郵三分、即寄、並附送創作號一冊、社址設上海康腦脫路七三三弄十二號云、

富滇新銀行宴客

雲南富滇新銀行、爲雲南省立銀行、資本二千萬元、經營一切商業銀行業務、茲以上海爲全國金融中心區域、特在本埠北山東路十七號設立分行、定本月二十四日正式開業、昨晚該行特假華安大廈八樓宴請各界來賓、計到章行嚴、張銘四、潘公展、陳蔗青等百餘人、席極一時、賓主盡歡而散、

簡報

◎各慈善團體聯合會、昨函東北難民賑濟會、復東北義勇軍後援會、允籌撥款項、資助王德林部眷屬回籍、

◎東北義勇軍後援會、以籌欵賑濟戰區災民起見、將於八月五日起、在大世界旁曠地搭棚表演、

◎全國商會聯合會、電呈立法院、請將民法債編第八十一條、改爲合夥債務按股分擔、

◎南市江陰街商民欒販、反對建築車站路欒塢、昨市黨部召集商販代表談話、允予援助、

文化學院陳伯村 有剌馬紹武嫌疑被捕

廁所內突遇仇亞雄指陳係共黨 陳否認別名老石交公安局歸案

四川人陳伯村、現年念四歲、向在江灣文化學院讀書、本月十三號上午、陳赴小沙渡路僑光中學等訪女友陳竹雲未遇、乃至附近某飯店果腹、繼又在麥特赫司脫路赫德路公共

廁所大便 突遇仇亞雄、指陳係共黨、並曾參加暗殺市公安局督察員馬紹武、(即呂克勤)遂鳴捕將陳拘解第一特區法院、一度審供、諭令押候改期查明、昨晨由黃日昇推事蒞刑八庭續訊、據市公安局督察員唐豹投訴、六月十四號晚、有中央駐滬特派員、兼本局督察員馬紹武、在小花園被人暗殺、嗣往查得有楊亞夫者、向在馬處爲夥、自馬被害後、即絕跡不至、形狀

殊屬可疑 乃於六月念四號晚在閘北香烟橋地方、將楊逮捕、繼又續獲同黨鄭明李小五子等兩名、帶入公安局、距鄭於六月念六號在獄中畏罪、將洋釘釘於牆上、以頭顱猛撞、意圖自殺、當經管獄員查見、將鄭送入醫院醫愈、並於本月十二號將楊李鄭三人解送南京警備司令部鞫審之下、承認對於槍殺馬紹武、

實有關係 復供明當時曾有四人、被告陳伯村(即老石)係四人中之一、擔任供給軍火事宜、且查得老石爲新申第二紗廠工會指導員、擔任指導共產工作、故要求准予移提、以便歸案訊辦、並將南京警備司令部之電報及共犯之供單呈察、繼由捕房律師張師竹起稱、頃間唐督察員所稱被告有共產嫌疑、此案應由高等分院核辦、黃推事亦深以爲然、乃諭陳伯村連同電報等移送高二分院核辦、遂由探捕將陳帶下、押送至高等法院第二分院、由郁華庭長偕姜周兩推事

蒞庭訊問 據捕房律師錢恂九起稱、查得陳伯村於民國十九年化名石桂閣、在虹口虹橋一帶、因散發妨害秩序之傳單、被捕解送鈞院、判處徒刑二月、今又犯案被拘、且已由市公安局提出相當證據、應請准予移提、又據唐督察員陳明前情、聲請移提、又據要證仇亞雄證明、陳伯村又名老石、當時我在工會時、由陳到來指導、自馬紹武被殺後、即聞人言陳有關係、我向周志良詢問屬實、以渠

認識老石 乃將逮捕等語、詰之陳伯村、否認別名老石、且與仇亞不相識、惟對於前曾獲案懲辦一點、則直認不諱、郁庭長核供、遂諭陳伯村准交市公安局探員帶去歸案訊辦、

前浙省督軍 呂公望被控詐欺

棉紗百包押欵九千兩 到期不贖往提貨無着 昨日開審候傳證再訊

永豫和記紡織廠經理浙人呂戴之、又名叔尙、即前任浙江嘉湖鎮守使代理浙江督軍呂公望、寓居法租界西蒲石路錢家宅弄三號、於本年二月念三日、將永豫和記公司念支三羊牌棉紗一百件之棧單一紙、挽開灤煤礦營業部主任戴子彬作保、向綢業銀行抵押銀九千兩、經該行經理駱清華往永豫和記公司查明、確實有貨存堆棧內、乃即訂立合同成交過戶、迨至四月念三日到期不贖、經綢業銀行向堆棧提貨無着、向保人催理不睬、至此債權人綢業銀行由駱清華出面、延董俞律師代理具狀第二特院提起刑事自訴、以刑法三六三條控呂戴兩人共同詐欺、請求訊究、並附帶民訴、追償押欵九千兩、及自抵押日起至執行終了日止按月一分利息等語、法院據狀、兩度傳訊、因被告呂戴之不到、改期、昨日又奉孫彭衛推事蒞刑二庭傳訊、自訴人駱清華偕律師到案聲訴前情、並將契約呈案、被告呂戴之偕辯護律師到案、保人戴子彬由律師代到、訊據呂供、認向自訴人抵借、爲因永豫紗廠於三月六日停工、所有棉紗三千餘包被債權人中國銀行潘姓一併提去、抵與自訴人之一百件、亦在三千包內、當時商人曾向潘姓說明、潘應許代爲料理等語、被告律師稱、本案事實上、根本是民事性質、絕對不能以刑事起訴、應請庭上飭傳潘姓到案質訊、又據自訴人律師稱、既云有貨、何以自訴人往提無着、當初既已抵借與自訴人、何以被中國銀行提去、一貨豈可兩抵、顯見詐欺云云、結果庭諭改期候傳中國銀行潘姓到案再訊、

拍賣棺材

大減價犧牲血本 二元五角買一具

世界新聞社聖璦斯城(玖拿大)訊、當地某殯儀館因營業不振、館主異想天開、決計將所存棺材拍賣、以資救濟、消息傳出後、一般殯儀掮客、紛紛來購廉價棺木、存貨爲之一掃、但掮客以外買棺者祇有一人、其人以二元五角之代價、得棺一具、據其說明、彼並不計劃就死、但因愛喜露天生活、故將用棺爲戶外臥具、以資避免蟲蟻之擾擾云、

外國人不識相 南京路上釘梢

英語教員想做郎君 接線女生拒絕異族 三次報捕兩度被拘

廣東女子陳綺蓮、年華雙十、猶未字人、彼每日上午在南京路大陸商場四百二十號張醫生處爲看護、下午則往西區電話公司充接線生、該女以現代服務社會、英語似不可缺、乃聘一洋人名勞司潑利戴來爾者、至其寓所教授英語、日久、該洋人知陳居處無郎、遂露求婚意、但陳雖居適人年齡、而認該洋人非我族類、不願與偶、屢作投梭之拒、詎該洋人愛之彌堅、本月十四日又要求陳與其訂友、且言如不允、彼當自殺於石榴裙下、甯爲殉情之鬼、不作單調之人、陳恐其眞個輕生、醸成命案、即報告捕房、某西報曾記其事、乃該洋人閱報後、於十五日再往陳寓滋擾、陳復報捕、始予逮捕、因其供係美籍、捕房當向美領事署調查、得悉其人雖生長於美國、但並非美國人民、美領拒絕保護、而捕房以其舉止僅以佻㒓、從寬恕之、惟於釋時警告以不得再闖入任何家宅滋擾、不料其凝心不悟、昨午在南京路見陳自張醫生處出、而回爰多亞路七百十五號寓所、仍亦步亦趨尾而追之、於是被陳第三度報告捕房、加以逮捕、昨晨解送第一特區法院、由吳象祖推事提審、捕房律師蔣保廉陳明前情、以被告係無約國人、應受鈞院管轄、但其此種舉動、不僅加諸原告、故請求改期以便調查云云、吳推事諭令將該西人羈押、改期再訊、

北里有妓名美弟 突爾吞烟賦長逝

籍隸姑蘇姿態秀娟 滬戰之後始入娼門 不善逢迎問津者鮮 自殺原因經濟困難

雲南路新會樂里第十九號門牌書寓內、有妓女芳名美弟者、年華二十有一、籍隸姑蘇、姿態娟秀、但因該女平日生性不甚和善、以是前往問津極尠、於昨晨一時許、女不知受何刺激、忽生厭世之心、潛將鴉片烟自盡、嗣經該妓所僱之女侍陳陸氏瞥見其臥於床上、啼哭不已、察其面色、如有病狀、遂向其訊之再三、始吐實言、謂已吞服鴉片、該氏乃即將其送往仁濟醫院醫治、然已毒入肺腑、施救罔效、旋即殞命、由院報告老閘捕房、飭探前往調查之下、得悉該女原爲張姓、乳名大囡、在滬戰發生後、始入娼門爲妓、其父素居故都、充當廚司、此次自殺原因、恐爲生意清淡、經濟困難所致、探當將尸體昇入斐倫路驗尸所、昨晨由第一特區地方法院委派張雋青檢察官蒞所驗明尸體、升座公案、訊據陳陸氏投稱、向在美弟房間內爲女侍、是晨一時許、彼忽獨自一人出外、約半小時後、即行歸來、旋復橫臥床上、如現有不悅之貌、追余訊其何故、彼忽哭泣甚哀、並言已服毒、但平日彼亦曾自怨自嘆、曾言及下節不作妓女生涯等語云云、張君得供、遂諭驗得死者張大囡、即美弟、女性、委係生前服食鴉片烟中毒身死、尸由陳陸氏具結領回棺殮、

救濟男子失業 獎進女工結婚

巨獎人人會懸 意義各有不同

國民柏林二十日電 德國某大烟草公司、今日宣稱、廠中女職工、如在本年底前覓得匹耦者、贈金六百馬克、此舉志在鼓勵女子結婚、並藉以減少女職工、又稱凡女職工因婚而遺之缺、均將以男子補之、俾減少失業人數、

關員舞弊案 續獲共同犯七人

上下其手侵蝕不少 將移地院併案審理

江海關稅務人員、近有六人被發覺僞造稅單之重大舞弊行爲、業由該關稅務主腦將此六人停職查辦、閏日內將解送上海地方法院徹究、現此六人已將共同舞弊者之住址姓名供出、是以前日上午十時、由水巡捕房西捕頭旁士至總巡捕房聲請協助拘提該項人犯、當派探目康增祥同往漢口路三號樓上之二百〇八號合衆公司辦事房內、拘獲甬人蘇紳年、蘇康年、(又名張志明)范新根、梅耀祖、張士茂、夏蘭芳、姜正海等七名、並在該室內搜出僞造之報關稅單圖章等物、據稱若輩之舞弊手續、因係與關內職員勾通、上下其手、故不易敗露、如稅關上塡明納稅白兩、彼等可改爲十兩、由納稅人執此改之欵稅單、徵納稅欵、此法施之已久、故若輩侵蝕之稅欵、當亦不貲、昨晨捕房將蘇等解送第一特區法院、由馮世德庭長提審、水巡捕房西捕頭要求移提、而捕房律師汝葆彝起稱、被拘諸人如果確有犯罪證據、當由上海地方法院來文移提併案訊辦、水巡捕房無提去之必要云云、馮庭長旋向蘇等質訊之下、諭令還押、候上海地方法院來文提去歸案訊辦、

從婦女衣服式樣 促進「新德潮流」

德政府設立婦女時裝局 八月中籌開衣料展覽會

目的 改革現代婦女心理 引起德國國家特性

國民柏林二十日電 德政府近復有婦女時裝局之設立、即由現任宣傳文化部部長高博爾氏之夫人任其事、現該局已在積極活動之中、其目的在求德國婦女衣裝式樣之能超然獨立、該局今日復宣佈將於八月中開一衣裝材料展覽會、該展覽會之目的、乃在使衣服裁製家與式樣圖案製作者及衣料織造者三方、此後能密切之合作、苟式樣製作者能明瞭國產衣料之廣闊與性質、則新穎式樣自然能由之發生、而裁製者能對於衣裝之顏色式樣質地邊緣等等、有所貢獻、則製作方面亦易於暢銷矣、說者謂此種企圖、實爲改革現代婦女心理、引起德國國家之特性、而期與「新德潮流」相並而進云、

浙海洋面 追剿海盜

先後擊斃九名

浙江外海水上第二大隊所轄之新寶順巡艦、於前晨由海門出發、至八時許駛往檀頭山附近、據漁民密報、金漆門外發現盜船、迨該艦駛往時、果見海盜數十人正在搶擄紅頭漁船、沿山脚順流向楊柳坑疾駛、該艦亦即隨後尾追、匪徒一面並用槍抗拒、一面棄船改乘舢舨沿途疾逃、該艦遂即開槍回擊、當場擊斃盜夥四名、并救回漁民八名、嗣匪改向楊柳坑嶴、躉登山逃逸、適該嶴有縣基幹隊及護洋船預伏、見匪迎頭痛擊、新寶順艦亦追蹤而至、兩面夾攻、當場擊斃盜夥陳子謙一名、並生擒匪夥大林一名、匪見勢不佳、乃向花嶴方面登山而逸、因該地水淺、巡艦難以進駛、迨派警找獲民船後、已無匪踪、現尙在搜索中、

工部局注意裸體運動

上海市商會、前據常委王延松提議、分函工部局暨法租界公董局、預防界內裸體運動之發現、昨日該會接到公共租界工部局函復云、略謂裸體運動萬一發現於公共租界、自當有以處之、弗使此風滋蔓也、工部局及其所屬之捕房、對此已充分注意云、

閘北破獲兩僞幣機關

抄出大批僞角 共獲男女五犯

閘北蒙古路公安局四區一分所、昨據密報、謂在新疆路北南林里二四八號有私鑄僞幣機關、當即派員警按址前往、當場拘獲朱葉氏、年四十三歲、宜人、及其子福生、十二歲、兩名、並在地板內抄出證物、計僞角五十四枚、冒充烟紙店圖章八枚、印合二只、摺子一扣、白紛一合等、當即將證一併帶所、訊據朱葉氏供詞支吾、又據朱葉氏供稱、有一機關在北江路一四四九號和堂藥店樓上、該所據供、當再按址前往、抄出僞角四十二枚、章二十枚等、並拘獲徽州人俞守清、馮氏二十三歲、熊氏二十八歲、吳常、(均甯波人)共三名、即一併帶所轉解公安局訊辦云、

小小瓜子爭做大王

商標訟案尙待審議

市上流行之瓜子大王有兩種、一以獨鶴爲商標、一以福祿壽三星爲商標、因皆競稱爲瓜子大王、如肉莊之以陸稿荐相號召者然、而持有獨鶴商標之戎松年、遂向第一特區地方法院控告以三星爲商標之杜楚卿戎性成、不應亦出售之瓜子冠以大王名號、有違商標法、請求禁止使用、被告則延顏魯卿律師辯護、以原告僅將獨鶴註冊、大王二字盡人可用、被告並無冒牌之意、要求駁斥原告之訴、經該院傳審查之下、認爲有向商標局調查之必要、遂將案展期、以現由商標局評議結果、以被告之瓜子袋裝潢等等、對於原告之商標實有混淆可能、函復第一特院、昨日午後、吳家祖推事繼續開庭審理、並將商標局復文發交被告閱看、顏魯卿律師即代表被告聲稱、商標局此次評議、殊難使被告折服、故被告現已具呈該局請求再予審查、惟是商標本身既發生問題、則本案應請停止審判、俟商標審議確定方能進行審理云、並將商標局接受呈文之收據提出、旋據代表原告之單律師稱、倘果俟商標審議確定、勢必拖延時日、因此種糾紛、最終之審決權仍在行政法院也、吳推事遂宣諭爲愼重起見、俟商標局再審議決定後、本案須繼續開庭、茲決展期審理云、

圖南輪善後會 昨招待報界報告經過

詳述被撞責任派員交涉撫卹 總局允交理事會并電部請示

招商局圖南輪自長春丸撞沉後、中華海員工會籌備委員會、并派員向總局交涉、報告辦理經過、昨晚招待報界、茲誌詳情如下、

交涉撫卹 招商局照圖南輪被難船員每名發給一年薪金、由海商法辦理、計每具五百元、水手管事由均安會補足五百元、理貨部由實業部二部已具領、亦已具領、惟生火中人每給發三部、拒絕領取、善後委員會於昨日下午三時派幹事張鑑明經西僑會善仁等三人赴招商局提出八項條件、由總經理劉允鴻先生接見、對於提出之條件、允交常務理事會再提交理事會討論請示、交通部再行答復、

招待報界 中華海員工會籌備委員會、於昨日下午六時、在大西洋西菜社招待各報社記者、首由常務委員張劍白報告、辦理圖南輪慘案經過云、招商局圖南輪在山東成山角北佘山海面被日輪長春丸撞沉後、息傳來、曷勝慘痛、敝會成立伊始、即遇此重大事件、誠爲不幸之至、對此慘案發生、異常悲憤、以職責所在、遂負責辦理被難員工之一切善後事宜、此案辦理經過、已呈報中央及函交通部、至於詳細情形、(從略)

責任問題 中華海員工會發表云、茲爲明瞭肇事詳情起見、特給上圖、並說明之、招商局圖南輪由烟台開上海、日輪長春丸則由青島赴大連、詎知長春丸貪走近路、并不依照規定航線行駛、至北蛇山附近燈塔、用同聲警告、長春丸爲避免危險計、即掉頭向東行駛、適圖南輪於此由北向南、被撥、肇事責任、乃日輪應負完全責任、日輪能依規定航線、不致遭此慘案、此案可分二大步驟、(一)關於本會辦理善後問題、待與招商局商辦理、(二)督促外交當局、嚴重與日政府交涉、不能再蹈新大明慘案交涉之覆轍云、

〇〇〇

空屋內何來大批油煎餃子

該屋已封鎖將近十載 門口一女孩突然不見

浦東爛泥渡華通棧房隔壁、有一狹短之彭家弄、弄內有空棧房兩間、昔年由吳姓向棧主租下、以便供人堆貨、但該棧因交通不便、無人顧問、從將近十載、棧門緊鎖、空關無他人入內、上年市公用局在北首東昌路開辦輪渡、該弄益成死弄、無人行走、距昨日上午九時、有一賣大餅油條之小孩、在該弄走過、擬至華通棧兜售、忽見一身穿黃色衣服約十歲之女孩、手持油煎餃五六只、立在棧房門口、瞬即不見、該孩大驚、遂入告、人便爲吳姓所知、欲窮其究竟、即將棧門啓鎖推開、入棧察看、在棧內發見食品甚多、如油煎餃、油煎餅酒釀餅油條大餅等、共有二三籮之多、値價約四五元、在上面者其爲清餅、在下者或霉乾不一、此怪事發生後、哄動附近、紛紛前往觀看、記者以好奇心所驅、隨衆進棧、見棧內灰塵堆積甚厚、確已久無人烟、旋取此項食品嗅之、亦無異味、霉者祇有少數、餘均甚爲乾脆、視察四週、並無人跡、於是一般衆紛紛推測、或目爲狐仙、或說爲鬼怪、膽壯者即取此項食品回家、以治病、餘下若干由吳姓悉數傾入浦中、誠奇事也、

泥水匠跌下受傷

公共租界警務處因謀上周密設備警務、特於靜安寺路南成都路興工建造一新捕房、昨晨十時許、各泥匠站於高板上、正在粉刷新牆時、偶一不愼、致由高跌下、當場跌傷、計安巧年十六歲、陳阿二年念七歲、邵周阿壽年念五歲、史阿唐年念七歲、傷頭、傷背、傷如、傷右脚、一併送往仁濟醫院醫治云、

冠生園 臨時特設 **素品大會** 今日開始 歡迎惠顧

藍虎牌俄國花標 異常經用復有

二萬元贈獎

藍虎牌俄國花標、花式多二千餘種、盡皆經穿耐洗、絕不褪色、裁作衣服襯衫、固甚適宜、製爲被面窗簾椅套等、尤爲相配、購滿二丈五尺、即有贈品、希望獎額甚多、得獎極易、幸即購買、勿失良機、

贈品辦法

購滿藍虎牌俄國花標二丈五尺、贈藍虎贈券一條、多購類推、贈品券設十二萬五千號、每號分十條、計十組、所有頭二三獎依據上海跑馬總會一九三三年秋季大香檳搖彩票決賽所中號碼給贈

頭獎二號每組二條共二十條每條各贈最優無綫電機一具每具值價洋五百元

二獎二號每組二條共二十條每條各贈留聲機一具每具值價洋二百五十元

三獎二號每組二條共二十條每條各贈腳踏車一部每部值價洋一百廿五元

其餘按出末與決賽各號碼概不給獎改爲與頭獎號碼末三字相同者每組二百五十條共計二千五百條每條各贈俄國香水一瓶或香皂一盒值價洋一元

得主如不願領取贈品者得以值價換給現洋

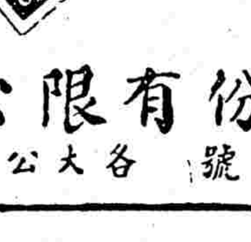

大中華股份有限公司獨家經理

上海廣東路五十號 各大公司及洋布號均有出售

NO-9

本行於香港・上海・廣東・三處均自設大規模之製造廠、各種出品暢銷三十餘年、全國各省均設有支行、各商埠市鎮廣洋貨店均有發售

中國廣生行有限公司出品

花露水 爽身粉

雙妹老牌

夕陽西下・晚風送涼・蘭湯沐浴・記取雙妹老牌花露水・則芬芳馥郁・功能避疫・醒腦提神・

浴罷則宜撲雙妹老牌爽身粉・使肌膚潔白爽滑・且竟體生香・如佩幽蘭・以免皮膚生痱子及瘢癧之患・

金價張風頻仍 又高十三元七
變化多端同業舉止失措 外電消息市場易起混亂

昨標金飄風頻仍，惟有劇變，殊多曲折，勢不可遏，同業購而復售，以致心思迷惑失措，全日最大價八百三十五元半，最小為十五元，相差二十一元五角，統核尚漲十三元七角，初開即已猛漲二十餘元，計八百二十六元半，蓋以銀市並通兌拆跌，五金交易所期銅暴跌二百至一百四五十泡音，腳地疲憊等所致，而外匯趨異，英鎊美緊之象，同業拋過於孰，至金價時有進退，旋以大戶大興永及投機者猛力抵空，乃買風甚熾，陡然衝出三十元關，距突破瀾、發聞外電美國擬將二次通貨澎漲之計劃消息，人心轉軟、各方復反傾賣，更以匯票堅而復挫，盃頭等止扒改塞，金價由峰巔而變下勢，首瀉十餘元，後市尤覺軟折，續跌進二十兩關內，又傳美麥因價過跌市場停止拍板之訊，且匯市益鬆，但稍有盤旋，厥後以在十五元有另二當日開收比跌十二元）至英金軋長一八七五，美金則縮五六二五，洵以匯兌傷落之故耳，今將前後市詳況錄後、

▽前市

晨九月份開盤猛張二十五元七角，計八百二十六元半（物品八元、末開市以前、初喊一十元左右，繼則十六七元，復為二十六七元，各方串納甚暢）開後瞬息間有二元起伏、大興永等買進、益由二十五元半拾至二十八元半、至匯市以美金較挺、銀行初吸十月二十九元六八七五、既而半元、然結者不少、計十月四三七五至半元、九月三七五、乾昌祥等出售、當退至二十三元半、丙興慶發永恒餘等買進、各行吸十月半元、十三元半、沙遜吸九月英金三辨士、又中央匯兌局扒結平四三七五、故金價一跳七八元、計達三十一元半、俄以實戶似國、九點半匯豐掛牌、英平美縮一元、但金價尚平、時為二十七元、繼則加半八元八角、然大連幫及乾昌祥丙豐永及物品套頭大德成等爭售、立降二三元為二十六元、九點三刻後買風頓旺、大興永恒仁申康內興義豐永昌升永乾昌祥福太亨等奮購、聞與某亦進、乃美金十月份計二十九元二五、及至十點一刻為三十五元、以在半小時內飛張幾達十元、而同頭不過二元有另、十點半後復呈反向、因聞不利之消息傳來、且美金忽亦轉鬆、故各方傾售甚勁、計乾昌祥同春永豐協興永源茂元茂永元春恒太宏利大興永瑞興等、均邊而復出、至美金回鬆半元之多、乃金價急沉勇退十四五元有奇、商至十一點五十分、為二十元七角、中途亦有二元外盤頓、未幾時恆餘等買進、為二十三元半、迫午收二十二元、重又做至四元餘、復為二十二元、（物品拍一元半）

▽後市

初開即跌四五元、計十七元、賓綠午收後之餘風、次為十九元、頃聞美麥市場有緊亂之訊……

▼銀市

昨接（二十日）英倫銀市電訊……

▼外匯

昨銀市及匯兌猛跌……

▼揭價

……

▽市況

……

大條勿動 英匯美又跌

（國民新聞社二十一日倫敦電）今日倫敦大條、收盤勿動、近期十八便士二五、遠期十八便士二五、均與昨日相同、（又電）今日下午二時、倫敦對紐約匯價開四元七角一分二五、比昨日又跌去一分七五云、

拆市絕無聲臭 收解略見活躍

昨日銀洋錢市情形、趨勢仍甚軟悒、大概在目前盛夏之際、似無巨大交易可言、故拆息頭寸、始終充盈、而市價亦無更動、早午市依然為五分、劃頭前數日尚有二分行市、昨竟白劃、拆票交易、早市交易五十餘萬、午市交易七十餘萬、午交中交易七十餘萬、銀行收解外商收解票款銀一百六十七萬、洋二百四十五萬、各種貨匯押墊什款等收解銀五百十餘萬、洋三百三十四十萬、特款收解銀一百九十餘萬、洋五十餘萬、華商銀行收解票款二百七十八十萬、特款收什諸款收解六百四五十萬、準倉銀倉五十萬、出倉洋八十萬、錢莊洋公單收解三千一百餘萬、洋劃頭款收解五百七十餘萬、各路匯款收解九十餘萬、收現七八十萬、客路去胃、新幣十五萬、鈔票進出二百餘萬、洋押款交易一百十餘萬、

輔幣市仍穩定

……

昨日交換所票據交換總數

……

昨各債一致下游 僅統稅遠期略有生氣 各債券均跌一元以上
察局影響債市

……

日本對華貿易 出超八百三十四萬元
日藏省發表六月份概算

……

中央銀行發行準備
報告第一六七次檢查

……

棉麥大條慘落 形響紐約股市

……

法莊有電需求 高莊珍眉綠茶 市面正在醞釀發展中

……

標紗續穩花仍疲

▽標紗

……

▽標花

……

現紗平穩

……

現棉無成交

……

美棉市疲極

……

米市呈活氣 城鄉成來交易

……

粉市繼續暴跌 期麥漲跌不一

……

行市一覽表 二十七月

▼銀洋錢市　▼國外匯兌　▼中央銀行報告　▼金市　▼銀樓飾金　▼證券物品交易所　▼麵粉交易所

……

先施樂園
門票一買一送一

日夜影戲場中十二點起日夜開映　國產哀艷傑作巨片　虞美人　美劍客　露天影戲場　中外影戲

安樂場大京班男女合演全體登台　日夜全本　甘露寺　念三本念四本　狸貓

三星舞台
今夜初次開演新戲諸君早臨
一二十本彭公案　趙如泉飾歐陽德捉假狗

新舞臺
香港大戲院假座
頭本二本　活佛濟公　日演　夜演
應各界要求續演一天

徐園
一買一送一

新世界
門票小洋兩角　買一送一
石頭人招親

大世界
門票每位小洋二角

永安天韻樓
門票每位小洋二角可以游覽全樓節藝
大京班文武京戲
初次起演 七本金鞭記
影戲場日夜開映　幽蘭史　外蒙豪傑　風流罪過

潮州旅滬同鄉會遊藝會
假座六馬路中央大戲院特請各界義務參加表演
二十一日日戲　二十二日夜戲
時間 日場一點半—五點半 夜場七點半—十一點半
價目 日夜二場 一元 二元
售票處 西藏路潮州同鄉會 六馬路中央大戲院

香港第一家 天壽堂姑嫂丸 治婦女經病赤白不育
海狗鞭健腎丸 治男子腎部虧弱第一
上海代理 先施 永安 新新 唐拾義 濟華堂 太和藥房
無錫代理誠昌貿易所

中法藥房
特別大廉價大贈品 七月廿二日起 一個月
夏令衛生用品 一律廉沽 贊助防疫運動 特廉犧牲
龍虎牌：人丹 完全國貨 人人必備
急救中國寶丹 內服外搽 鼻吸均可
奇藥急救時疫水 中央衛生試驗所核准 郵寄報關一律通行
殺蚊香 安眠防瘧
薄荷錠 驅風定痛
花露水 芳香耐久
雙獅牌 樸粉 和膚止汗 除痱增妍
天鵝牌 各種菓子露 消暑聖品 分十五種
各貨一律削價出售 購五角貨贈用品 多購多贈
本埠各區分店一律同時舉行

至聖水
是暑天的聖藥
是時疫的救星
是霍亂的勁敵
是家居的護衛
是旅行的保障
是工廠的良劑
是慈善家的功德
是苦海的慈航
！！！！！！！！
每瓶洋一角
上海四川路三和里口 震寰藥廠謹啓

上圖非物名一務記
並何任品稱種之也
標乃服之
亞洲電器公司
ASIA ELECTRIC COMPANY
(Federal Incorporated U.S.A.)
SHANGHAI CHINA

酒的預約

——徵音頓首之四——

林徵音

今天看了『生還』又想到你，因爲『生還』是羅克勞馥演的。──我所以會把羅克勞馥同你聯在一起是由於她的『林頓姑娘』。

在看『林頓姑娘』看到她要服毒自盡的時候，我便想到了你，我想要是你是林頓姑娘，你就不至於會蠢得，或迂得服毒，上一個當有什麽關係呢？而且我們不是常會上到一些小當？林頓姑娘似乎把男女的事情看得太嚴重了。在看的時候我想把我所想到的寫信告訴你，告訴你你要比林頓姑娘優勝得多。

不奇怪嗎，戲畢出來，我從一個出口的一角望到你站在那里望着那從戲院散出來的羣衆，那是你回上海後我第一次看到你，你比以前要豐腴些，而青春依舊滿罩着你的全身。

我很自己怎麽到那時還沒有機會認識你，是的，我想認識你，雖然我好像連你的表演都沒有看過，不知怎麽我總相信你是中國的最懂得的女子的一個，可是我要從一個自然的場合認識你，即使那自然是人造的，我不願意顯得太狠狠。

終於那個人造的自然是顯現了，在一個舞場中，可是你問我要什麽，我稍頓了頓，你便爲我要了啤酒，你自己却又要了威士忌，這使我感到了壓迫，同時你還彼恭維着你的酒量的進展，我並不是說我的酒量一定要比你好，我只是不甘願那樣地被蔑視，也許你是毫沒有蔑視的意思的，小姐，請你寬恕我對於主人的多心。

可是，我很想同你痛喝一次，我們來約一個日子如何？

善的世界

潘恩霖

因爲工作，天氣，身體的關係，心中充溢了咒詛世界，怨恨人類的情緒，乃往鄉間散步，並非去求安慰，乃欲使惡劣的心境，不致爆發於小孩們的身上。

路上疾駛過一輛汽車，不久看見這輛汽車已經落入一條滯中，有許多人在那邊設法撈救。

首先打聽得車中人沒有受傷，那個帶闊邊草帽，穿夏布長衫的，黑臉大個兒──我方才不明明看見他在車中的麽？──他站在那邊指揮。

車身也沒有受傷，因爲是在掉頭的時候慢慢地向後面跌下去的，但是後輪完全浸入水面以下，前輪也大部份沒在泥中。

一百多個壯夫──彷彿全村的男子都出來了──拿着粗的繩子，拉這輛車子，但是車子絲毫不動。

警察站在旁邊很起勁地指揮。

站着的婦人們，面上都露出憂戚，抱在手中的嬰孩哭了，她們不耐煩地拍了兩下，依舊注視濤中的汽車，赤着足，光着上半身的小孩們，也如大雞隱頭地靜望着有時對在汽車後向推擁的人喊一聲「小心」！

忽然有了一個提議，立刻就有四五個人拔脚飛奔而去，不多一會，大家已經忙着將一條條的長板墊在輪子的前面，預備讓汽車在衆人推拉的力量下，從板上開向岸來。

佈置好了，汽車夫爬入了車廂開動了機器，汽車的後輪很快的轉動，站在水中的人們，遍身都是泥污，然而他們毫無慍色。

大衆唱起調子來了，一呼百應，十分雄壯，車子跟着呼唱的節奏，漸次向前推進。

旁邊的小孩們，高興得手舞足蹈，婦女們也用喊聲來鼓勵她們的英雄，過路的汽車停下來詢問有否可盡的義務，警察告訴他們不必了，乃仍開去。

滯中的汽車上來了，但是還差點一度，在將及路面的斜坡上有一個銳形的角，大衆雖然努力，仍難度過這個關頭，

那位帶闊邊草帽，穿夏布長衫的，黑臉大個兒擠入了人羣中間，抓住了最中心的一根繩子，大喊了一聲：「弟兄們來吧！」大家應了一聲「杭唷」，汽車便上岸了。

這時候在每一個人的臉上，都有一種神聖的成功之笑。

我懷着對全世界全人類的好感，走回家去。

友人讀畢此稿，說道：「又是爲資本家流汗的一幕，也值得歌頌麽？」我回答說：「爲了革命，把古廟的牆垣也塗成藍色，有什麽意義呢？」

自殺與自救

予且

愛好文藝的青年，每喜讀文藝書，到後來他已能執筆爲文，仍愛讀文藝書，再到後來，他已在文藝界有了名，仍然愛讀文藝書，或者連文藝書也不愛，甚至連一本書也不愛，結果他的思想束縛，內容枯燥，這自的走上精神自殺的路，司各脫是一個小說家，他寫小說的時候，喜讀與小說毫不相干的書，康德的烟士披里純却是被遊記引起的。

天才與社會之意識

華林

一進國門，失掉了人生意義，世界上亦惟有在黑暗之中國，能使人懷疑，能使人恐怖，能使世上一切光明之思想和事業，失去他的固有之精神，能使智者麻醉，能統勇者短氣，但是也能使人自覺，也能使人奮發，令人在黑暗世去沉思默想，令人在窮荒裡去探討新泉，人大都在疾病中愈感覺到康强之幸福，智慧亦惟有在痛苦中，使人能認識人生！中國人心，是毀滅世界的惡魔，在惡魔手中，把光明都變成黑暗，須知黑暗中能使人發出內心之光明，從外世界而返於自身，能對外世界失望者始能看重自我之表現，能識透社會之虛僞者，始知人性之忠實，爲生活之至寶，故「返於自身之內心」，以培養純潔之性格，和高尙之思想，這種人物，乃能負起指導人羣之使命，他才能見到人所不可見之正義與公道，孤立之天才！是世界上之明星，指示出一點光明之前程，若以社會活動爲能事，以交友爲出路，不過是趨榮勢利之徒，必至喪失其純潔之人格而後已，故天才欲改造一種新世界，必尊崇自我之表現，絕不承認社會上有公共之意識，而能促進光明之前途！

負曝閒談評考

原著者蘧園　評考者一士

第拾陸回　開書局志士巧賺人　得電報富翁歸視妾

（六九）

却說田雁門聽見黃子文說要開辦書局，黃子文又是他向來信服之人，因此滿口答應，便道：『先生熱誠愛國，可欽可敬！現在又爲輸灌文明起見，這點點子股本，我兄弟還敢吝惜嗎？但是要請問先生，章程定了沒有？』黃子文道：『現在不過創議，就蒙我公贊成，這書局已有了基礎了，至於章程一切，總得細細斟酌，方能呈教。』田雁門道：『豈敢，豈敢！這呈教二字，下的太謙虛了！』

黃子文見事已有眉目，不覺大喜，又和雁門談了些別的，就出了茶棧，叫部人力車，一拉拉到棋盤街鴻文書館，是專購鉛字機器的，有幾十萬的貲本，一應俱全，黃子文跳下車來，給了車錢，便到鴻文書館的第二層樓上，找尋陸先生，這陸先生名必奎，是鴻文書館管帳的，與黃子文本來認識，不過沒有什麽交情罷了，二人接見之下，黃子文便把來意細細告訴了他，陸先生道：『黃兄原來是要作成敝局生意的，但是敝局的機器也有好幾種，鉛字有好幾號，不知黃兄要用那種的機器？那號的鉛字？』黃子文道：『又要印書，又要印報，不曉得要用什麽機器，什麽鉛字。』陸先生道：『這樣說，一付十二頁的機器總要了，鉛字除掉頭號跟着六號，二號，三號，四號，五號，都缺一不可的。』黃子文說道：『就請陸先生估算估算，要多少價錢。』

陸先生在書桌上拿過一把算盤滴滴搭搭算了半天，這一部機器，總在一千左右，一副打樣機器，總在一百左右，四副鉛字，總在一千五百左右，還有什麽花色，鉛條，鉛線，鉛瓯之類，一古腦兒非四千塊洋錢不辦，黃子文道：『我也是替人家經手的，將來事成之後，折扣總要好看些！』陸先生道：『無例不興，有例不滅，人家是什麽樣的折扣，黃兄也是什麽樣的折扣，這個名堂，又叫做「欺衆不欺一」！』黃子文聽了，沉吟半晌，又叫陸先生照剛纔所說的開了一篇帳，揣在懷裡，告辭而去。

出得鴻文書館之後，心中便想道：『照他所開的價，却也不即不離，我這回開書局，不過是個由頭，原要把田雁門的錢誆一大票，以供嫖賭吃喝之用，這點子折扣，有限得緊，我不要替什麽機器鉛字擔憂，擔憂，也就完了！』

不妨偶記

小隱

承順贊化西天大善自在佛

清光緒三十四年，西藏達賴喇嘛來朝，覲清帝時，赤兩臂，披袈裟，以藏語致辭，謂祝聖壽，而清帝卜是年殂，或謂達賴祖之，蓋疑其有祕咒也，實達賴已密與英人款洽，特入都一覘清廷虛實耳，而寵遇有加，特頒承順贊化西天大善自在佛之號，達賴西歸，野心益不戢矣，民國二十年夏，國民政府加班禪封號爲承運宣化廣慧大師，懷柔之策不殊往昔也，按班禪阿爾德尼，藏語即光明大師之義，今其人可五十許，姓羅桑氏，居瀋陽黃寺時，嘗數往還，雖不能操華言，而就繙譯所述，頗識世界大勢，因爲達賴所排擠，欲倚重政府之力以復政權，固時時念札什倫布（後藏都城），未嘗樂不思蜀也，喇嘛自宗喀巴後，以達賴班禪爲二大宗徒，而外蒙之哲布尊丹巴，庶枝別出而勢獨尊大，民國初年，僭號皇帝，改元共戴，潛結俄人，糾紛滋甚，今則身死已久，不復再呼畢勒罕（譯言轉生）矣，有妻曰白善薩，能操華俄方言，權傾一時，後不知如何收場，若班禪則云戒律頗嚴，丈室中初無摩登伽女，且終夕不臥，誦經至午夜，即端坐入定，次辰破曉，禪誦復作，初不許弛服橫臥云。

誰的方法聰明？

冬

常聽人家談美國業餘無線電的如何興盛，各業餘家的如何爲社會服務，彷彿聽西遊記，天方夜譚，報上載着日本東京自八月一日起，作一個月的防空大演習消息，內中有「佈置數百處防空步哨，由民間無線電技術者組織愛國防空團，佈置於房總之海岸線，此爲無線電之先鋒隊。」所謂民間無線電技術者，就是業餘家的別名，業餘消遣是平時的，愛國防空是救急的，原來他們政府獎勵業餘者是一種不化絲毫經費的有力埋伏。

同時在某雜誌裡，有一位本國人在那裡叫苦，道「海關的禁」和「郵局的禁寄」，還西個禁令差不多可以制業餘運動的死命，……尙有各地高級軍事機關的禁令，在「使同志們不敢輕於嘗試」他們是借提倡作爲埋伏的，我們是禁止的，一來怕侵犯了軍事的尊嚴，二來怕搶奪了專業者的金飯碗，人家的方法聰明？還是我們的方法合理？到了眞正的戰爭時，自然會得分曉。

爛桃熟李（八）

周樂山

在失戀的黎珠正在悲苦的時候，却好M教授極力地進攻她，他就失了東隅得了桑隅，也就愛上了M教授，現在M教授不滿意校長，當然黎珠也是反對的一份子了！

且和W倘除後，同學們反對校長的聲浪，更加的高了，罷了課，想去包圍校長，可是不知誰告訴了校長，等他們去包圍的時候，校長就偷偷地從後門山上逃去。

朝陽剛剛吐出他的光霞，一點一點的小露珠躺在像地毯一般的草地上，亮晶晶像珠子一般的閃着，路上的行人還是很少，只有師古亭旁三兩農夫負鋤到田中去工作，當初夏的早晨，忽然T師範內來了一班警察，將S教授捕了去，同學大起恐慌，S教授到公安局去打聽，才知道有人告S教授是共黨，這次學潮是他唆使的。

同學想繼續去請願希望能夠得到最後的勝利。

××××××

這天寢室內的開會主張明天到公安局去請願，那裏知道第二次集會的場所，只有C和黎珠以及L，K，別的都不到，他們正在着急的時候，來了一大隊的警察，把他們也捕了去。

（五）

在封建勢力十足的T縣掙扎出來的黎珠，心上感到快慰，况且能够和M教授在一塊兒，這更是使她愉快，火車不停的向前飛跑，一路上的景物，很快地掠過人們的眼前，車箱中的氣悶，黎珠一些也不覺到，她臉上總是現出了微笑她在想，想「到X縣M教授定早已在車站等候了！M教授對於她用情的確是深了，但是M教授這老鼠鬍鬚是最討厭不過的事，記得有一次在周園都是大樹的下，鳥兒在亂鳴着，微風中帶着黃的松花這一陣陣的吹在她和M教授的衣襟上的一種懶洋洋的春天中，M富於引誘人們的情的勃發，當她正在看湖中的魚跳躍的時候，M教授忽然伏在她底雙頰上吻了一下，她連忙避去，她的頰上像被松毛──柴的名，刺着一般的痛癢：……」她到這兒她的雙頰紅暈起來，她覺到四周的乘客，好像都在注意她，她感覺衆人的注意，目光中像是窺破了她心事。

海關化驗 郵局准寄
加送
贈送急救痧藥水

私立南通盲啞學校招收男女新生
八月二十一日開學 校址狼山 詳章函索即寄

冠生園 應時特設 素品大會 今日開始 歡迎惠顧

是中國人請飲質味雙絕的國產
烟台啤酒
方能得到購用真正國貨的安慰
到了「跳舞場」「中西菜館」請指索「烟台啤酒」

大隆牌
十二匹馬力
立式柴油原動機
是最省費的工具
是最忠心的工匠
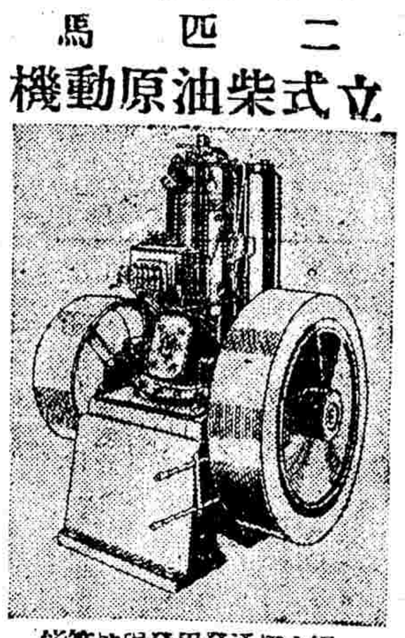
因之機適用發電及灌溉等馬力適合於工業如碾米電機水泵之拖動機械
事務所 上海江西路五八號 電話一九八六四號
製造廠 大隆機器鐵廠 上海戈登路底滨北

美孚牌 立見功效 汽油
美孚行出品

太和果子露 減售 大瓶六角 五瓶 小瓶三角
循醫學監製
急救時疫水
起死回生 如飛機之速
太和花露水 有鶴立雞羣之優美
明丹 消暑解悶 大瓶二角 五分 小瓶一角
歡迎批發
上海四馬路 太和藥房發行

感謝泰山道八
夫妻病愈

時事新報
中華民國二十二年七月二十二日星期六
電話九三三一五三至六號（四線轉接各部）
THE CHINA TIMES
LOCAL SUPPLEMENT
（本埠附刊）
館址上海山東路一六二號
電報掛號……六六九〇號

利利土產公司

浙江中路天津路北首
電話九一三九二號

本公司三周紀念大減價大贈品只有九天了不再展期如此機會一年一度不可多得

蘇常各地醬鷄醬鴨每日運到隨意零斬照碼九折

平湖黃泥堰 西瓜釀

只只包甜●不甜包退

赤日當空炎夏可畏各界惠臨購辦殊感不舒請搖電話九一三二九號不論多少遠近當在可能範圍儘速送上不取送力

減價期內除有特價規定外其他全部土產一列九折贈品除特別規定者外滿洋六角贈閱篇彙刋一本滿洋一元贈閱篇一本及藥皂一方滿洋二元贈開篇一本絹扇一把滿洋五元贈開篇二本藥皂二方及圖案絹扇一把多買不再推算加贈

甯波油燜嫩筍	每元五聽
甯波辣油燜筍	每元三聽
甯波橫溪紫菜	每元三張
六浜白玉蝦乾	每元十聽
天津金黃蝦乾	每斤一元二角
西湖應時蒓菜	每元五瓶
天苜白玉筍衣	每斤七角九分
天苜肥嫩筍尖	每簍一元零八分
蘇州蝦子醬油	每元三瓶

順風牌鮮橘水鮮會橘水橙水廉售

滿一打照批發價格并加贈品

七寶浜瓜　每只約三角左右只包甜●只包退

杭州蟠瓜　鮮甜可口每磅不過五價四只一元

無敵牌橘子汁　每箱二瓶八角五分外加贈品

餘姚筍脯乾菜　每斤減售二角五分

汕頭乖乖美果　每盒二角買一送一

海鹽辟瘟盤香　減售每元三聽加贈品

青青養蜂場出品

紫雲英蜂蜜　枇杷花蜂蜜　枇杷蜂蜜膏

照原價九折外加贈品

萬國殯儀館廣告

本館創辦於民國十五年實爲中國唯一之殯儀事業館址僅在膠州路七十一號一處此外並無分支電話三四二二〇號如蒙電囑隨時奉洽

老太婆也不唸佛了

曼華

從前吃素老太婆連拿一張報紙來褻衣裳，都要唸幾聲阿彌陀佛，意思是怕褻瀆了這聖潔的報紙。報紙之所以聖潔，據說上面有孔老二所造的字，還有什麼真命天子以及吳佩孚等大名，那是糟踏不得的。

到了現在，此風似乎早已轉變，「聖潔」已經不可強留，代之者，便只有「齷齪」了。現在的報紙，沒有真命天子，也很少看見吳佩孚等大名，而特多的却是綁票，強姦等，單看題目，就要使人蹙眉；當然，這些把戲在以前是沒有的，現在不僅有，而且有些人還推波助瀾，幸災樂禍，把窮兇極惡齷齪卑鄙的事，一古腦兒寫一個暢快淋漓，看的人似乎也津津有味。

事情原是如此：有了一塊爛肉，是不怕沒有蒼蠅的，而且也可以說爲了有要吃爛肉的蒼蠅，然後才有爛肉，但蒼蠅吃了爛肉，不見得於衛生有益，螻蟻尙且貪生，比螻蟻大數倍的蒼蠅，也似乎尙有保全性命之必要。

人當然比蒼蠅更貴，而報紙也決不能任其腐爛得像一塊爛肉一樣，如果負有責任者，不惜任其腐爛，以博蒼蠅之來臨，當局爲衛生起見，就只有干涉了。

我到現在方才明白風氣之所以大變，也是到現在方才知道連賣臭荳腐乾的，都可以有一方小小的報紙托在臭荳腐乾的下面，而老太婆對之，熟視若無視，不但不唸阿彌陀佛，而且還覺得物以類聚，各得其所。

上海朝畫㈠

火雪明

㈠十六舖之霧

莫明其妙地過了這海之搖籃裏的一夜酣眠，不知被什麼聲音，把我驚醒了。那才開始感覺到滿耳都是動物的騷擾，所有一切聽得見的聲音都包圍起來，好像世界在那裏旋轉，動盪，戰抖，憤怒，立刻我辨出所有船裡的乘客，完全緊張地，匆忙地，在準備對付一種快要來臨的事變，自然我們的伙伴也淅瀝索落在整理着各項物件。

本能地睜開眼，只見矇矓的人影，在灰黃的模糊的電燈光裏閃動，飄忽，隔了層摩登玻璃似的，但尖削的風，冰一樣的浮過身體，打了個寒噤。坐起身，挖開舷窻，瞧海，被密霧蓋着，白茫茫，像雪上的月色；不見什麼痕跡，殘星隱約在藍天的高空中亮了暗，暗了又亮。

「離上海還有多遠？」我睽睽倦眼問着。

「到了，不聽得汽笛已響過了三次？」慣搭長江輪的紹興友人老練地回答。

天•還•沒•有•亮•呢•

「然而天還沒有亮呢！」我不信在黑夜船會靠岸，而且船外不曾見都市的建築，連燈火也沒有，其實這是深霧的秋晨。

不管我多麼懷疑，許多乘客的行李都收拾好了，等第四次船上的汽笛不絕地放聲，駛行機器的馬達就停止下來，船上水手在那兒高叫「到十六舖了，不用亂嘈」。於是我跳下艙台，和性急的人一樣站在船舷口預備登岸。

像•香•港•的•夜•景•

慢慢地，船快淌近碼頭，人叢中我留心浦岸，霧像大幅的銀紗，只一串暈着條耀眼的白虹，那光波散射開去，憧憬裡才找到了黑色的高樓，魔鬼一樣的電桿，再迫近，人海的語浪，潮似的飛迸，而白虹已變成無數的大電燈，高低遠近，都掛在矗棚的角上，市屋的檐下，和梧桐樹的枝頭。正像香港的夜景，危崎在黑海裡一樣。

提心吊胆地準備上岸

夜，還是沒有消逝，不過天光約略給人以慘白的朕兆。我拉住菊底腕，插在人底林子裡，看船離岸不滿五六尺了。然而這時—

隔•三•尺•遠•的•水•面•

這時岸上立滿了黝黑的勞工，每人手裡揑着棒和繩，這樣注視着水面，有的吹着唿哨，形勢像四川一帶的海盜，但我們的船並不因畏怯地逃走，而且更親近地靠近他們來了。立刻，他們飛快地，嫺熟地，隔着三尺遠的水面，從碼頭上躍空跳倒我們的船上來了。那種粗野，豪邁，健捷，冒險的態度，不會讓中世紀的戰士的。他們一登上船，就找尋乘客的行李箱篋之類，替乘客們拿上岸去，要一點清晨工作的代價。船在靠岸的時候，這狂亂嘈鬧的騷動是可怖的；但不久便安靜了。於是我們也波逐着別人，被湧上小巴黎的陸地。

街•市•浴•在•燈•光•裡•

十六舖的街市浴在燈光裡，炙白了夜的陰影，汽車，蟻一樣的人在蠕動，和馬的輪蹄踐踏着，苦力的扛貨物的吭唷吭唷，咆哮似的纏繞着，那冷的霧團，早給這燈火的熱，人的熱，一切力和鐵的熱，融化盡淨了。但回頭看黃浦江面，還是牢籠在深沉的壓氣裡，瞧不到浦東岸工廠的烟囱。

這一瞥，我和火伴們已跳上不入時的馬車，向另一條塞滿了霧與殘燈的小路上趕回家去。上海依舊睡在寂寞的晨夢裏。

◇　◇　◇

潮州同鄉會遊藝會盛況

潮州旅滬同鄉會爲聯絡各同鄉感情起見，特於本月廿一、廿二日三天假座中央大戲院發行遊藝大會，由潮劇著名老玉梨香班義務演劇三天，并蒙歌舞明星王人美女士、電影明星韓蘭根君，暨駱駝話劇社、潮州音樂團、飛燕歌舞團、逸社，登台表演遊藝節目，計廿日潮劇表演「無鹽女」一齣，係採自列國故事，劇情離奇，甚爲精彩，無鹽女一角爲該班名書衣李梨園藝員充任，其表情細膩藝術之高妙，觀者莫不嘆爲觀止，幾疑親臨其境，是晚由潮州音樂團合奏上天梯，及寶眉調等，繁弦既抑，雅韻乃揚，觀客皆大稱許，既由韓蘭根君表演滑稽，令人捧腹不已，旋王人美女士特唱春潮有聲影片「回來吧」一曲，歌喉婉轉，娓娓動聽，掌聲如雷，座無虛位，頗極一時之盛也。

輪船進口報告

▲昨日進口船（念一日）

船名	來處	公司
宜平	長江來	捷江
胡佛	香港來	大來
新北京	寧波來	太古
新寧紹	寧波來	寧紹
裕興	牛莊來	肇興
寧紹	長江來	寧紹
江靖	長江來	招商
龍山	香港來	招商
漳州	長江來	太古
吳淞	長江來	太古
格蘭	舊金山來	大來
雪而沽梯	日本來	怡泰
北晉	牛莊來	北方
明生	天津來	怡和
新銘	天津來	招商

▲今日進口船（念二日）

船名	來處	公司
寧海	天津來	太古
綏陽	香港來	太古
大通	長江來	太古
新江天	寧波來	招商
江華	長江來	招商
寧興	寧波來	三北

輪船出口預告

▲寧波班

船名	日期	公司
寧興	念二日	三北
新江天	念二日	招商
普安	念三日	招商
湖興	念四日	肇興
新寧紹	念四日	寧紹
新北京	念四日	太古

▲長江班

船名	日期	公司
蕪湖	廿二日宜昌	太古
江靖	念三日	招商
吳淞	廿三日	太古
江華	念四日	招商
聯和	念四日	怡和
大通	念五日	太古
江大	念五日	招商
隆和	廿五日	怡和
寶和	念六日宜昌	怡和
建國	廿六日	招商
沙市	念六日長沙	太古
黃浦	念七日	太古
江順	廿七日	招商
瑞和	念七日	怡和
安慶	念八日	太古
公和	念八日	怡和
武穴	念九日宜昌	太古

▲福州班

船名	日期	公司
泰順	念二日	招商
捷陞	念八日	怡和

▲北洋班

船名	日期	公司
通州	念二日威烟塘	太古
新寧	念二日青島	太古
和生	念二日青島	怡和
同華	念二日海州	招商
龍山	念二日青島	招商
阜生	念三日威烟	怡和
綏陽	念五日青島	太古
順天	念五日威烟	太古
新銘	念六日威烟津	招商
明生	念六日青島	怡和
定生	念六日威烟	怡和
金華	念八日大牛	太古
盛京	念九日威烟塘	太古
四川	念九日島青	太古

▲汕州班

船名	日期	公司
廣濟	念二日	招商
海晏	念五日	招商

▲華南班

船名	日期	公司
山東	念二日汕港	太古
明生	念二日汕港	怡和
海祥	念三日汕港粵	招商
海上	廿三日汕港粵	太古
新寧	念五日汕港	太古
濟南	念六日汕港	太古
廣東	念八日汕海	太古
新寧	念九日汕港	太古

▲四川重慶

船名	日期	公司
宜平	廿二日	捷江

▲通揚班

船名	日期	公司
正大	念二日	大通
大慶	念二日	大達
滬大	念三日	大通
大和	念三日	大達
志大	念四日	大通
廣祥	念四日	大達
隆大	廿五日	大通

▲溫台班

船名	日期	公司
台州	念二日定石海	聯安
舟山	念四日定穿石	聯安
遠興	廿五日定石海	聯安
寧山	念六日定穿石海	聯安
益利	廿七日定坎樂	聯安
大華	念八日定穿石海	聯安

▲沙班

船名	日期	公司
海門	念二日沙	樂明
天賜	念二日樂	樂明
大興	念三日沙	遂興
甬舟	念三日樂	甬舟

▲瑞安平陽

外洋船出口期

船名	日期	公司
瑞平	念三日瑞平沙	鴻興
新瑞平	念八日楚瑞平	鴻興

▲香港小呂宋

船名	日期	公司
格蘭	廿二日	大來
日本皇后	八月二日	昌興
克利扶倫	二日	大來
柯立芝	五日	大來

▲太平洋各埠

船名	日期	公司
胡佛	念二日	大來
極弗遜	念五日西雅圖	大來
俄國皇后	廿九日溫古華	昌興

▲大西洋各埠

船名	日期	公司
太平洋	二十二日紐約	天祥
雪而沽梯	念三日紐約	怡泰
軋令奧格	三日倫敦	怡泰

▲法國

船名	日期	公司
沙士	廿九日	法郵

▲意國

船名	日期	公司
康脫凡第	八月十日	意郵

▲德國

船名	日期	公司
福來根	念七日	美最時
林倫	二日	美亨寶
奧地利	八月不來梅	美最時

外洋船進口預告

船名	日期	公司
芝巴德	念三日	渣華
馬爾	世一日	大來
雪而活梯	念二日紐約	怡泰
曲立司	念四日奧司	順亨
皮爾曲	念五日倫敦	仁記
凡爾斯	念五日西倫	祥泰
福來根	念六日亨堡	禪臣
格蘭	念七日倫敦	怡泰
俄國皇后	念八日小呂宋	昌興

招商局船期廣告

船名	日期
江靖快輪	准於七月念三日星期日晚開往漢口沿途各埠均停
江華快輪	准於七月廿四日星期一晚開往漢口沿途各埠均停 本輪電話八二一六〇
新江天快輪	准於七月廿二日星期六下午九時開往鎮海寗波 本輪電話八三二六五
新濟快輪	准於七月廿二日星期六晚直放溫州
廣濟快輪	准於七月廿六日星期三午刻開往威海衛烟台天津
同華快輪	准於七月廿三日星期日下午一時開往廈門
新銘快輪	准於七月念五日星期二午刻開往汕頭香港廣州
海安快輪	准於七月廿二日星期六下午五時開往普陀
曾祥快輪	

「今日半價」冠生園聖代冰淇淋 飲冰室

★即果子冰淇淋…逢星期六及星期日兩天售半價★

新新公司

今天機會日

各部特選非常廉價貨品

派克老牌墨水筆鉛筆	每十六套一元
男裝線衫	一元三件
新式軟草帽	每件元半
最新佐治紗	每尺二元
國產新花曼歌綃	每尺九角半
國產條子紡	每尺一角九分
最新夾白金兩用表	每只原價四十二元半 特沽三十元
頭號廣東拷紗褲料	每條特價三元
二瓶庄銀頭鮮桔汁	每箱六角
蜜餞上等無花果	一元三磅
三十件裝本牌肥皂	每箱一元
男裝中統真絲襪	兩雙一元六
小方跟長統絲襪	每雙一元一
白皮高跟女鞋	每雙四元
綢面軟底女拖	每雙二元
九十六件電鍍桌面	原價六十七元 特沽五十二元
最新花華而紗	每尺二角八分
華而紗旗袍料	每件一元
夏令花呢西裝	全套十八元
大批古玩	陳列三樓
鮮花盆景花籃花圈	特別廉價
黃皮婦女跑鞋	每雙二元

危谷騎士評

莫思

做着黃金美人的甜夢
意識無可取導演尚佳

很明顯的，本片的編者是在做着黃金，美人，英雄的美夢。

皮爾的死，顯然是為了黃金，同時，湯姆等在皮爾死後，雖然表面上似乎替他料理善後，而實際上，他們的心里還不是存着別種的企圖，這祗要在皮爾將死時，他們對於黃金發掘地的地圖先已有着爭奪，到最後，雖然他們將要渴死，而格蘭還是死捧着黃金不放，這一點，我們已充分地可以見到他們爭着黃金毒之深。

說到湯姆，那他完全是個英雄主義下的典型，這一位英雄並不是代表了狹義的民族主義的英雄，而是同樣地犯着黃金夢，除了這外，這位英雄却甘願屈服在美人之下，他救過美人，他的背也給高跟鞋踏過，終於，這美人是屬於了這位英雄，編劇者似乎想傳一個千古的美名。

在演出上，有許多地方是太湊巧了，如海倫一定要到了危崖上而被救；湯姆渴極倒在地上，却由一隻馬去叫了人來，雖然時間很久，却依舊救活過來，火藥的將要爆發，却必須等湯姆救了海倫而後爆炸，而且別人無恙，却獨死了格蘭，這又似乎是誅惡而大快人心。

導演在大體上說來，却沒有什麼驚人的地方，祗是有幾個畫面的逐出退算聰明，如格蘭將死，捧着二袋黃金，匍伏在沙漠上，他的眼前好像發見了泉水，於是一步一步地向前扎掙着，而他的心目中的泉水却老是離他那麼遠的，這一個心理作用的鏡頭，倒是很生動的。

演員們的表情，除了湯密克斯的一些技術之外，大都沒有什麼可取。

每日雜誌

聖約翰救護大會 感謝滬市民贈紀念品
吳市長接到郭公使來函

一二八戰後、香港聖約翰救護隊、會派多數醫士看護來滬、分往各醫院服務、熱心義舉、令人欽佩、事後市黨部、軍事當局、地方維持會、國民傷兵醫院、感該隊自之熱心、集資公送銀鼎一只、銀盾一只、銀鑑一幅、以為紀念、今年耶路撒冷聖約翰救護大會時、會將該紀念品陳列、引起該會總部之注意、特於五月中旬派員至我國倫敦公使館郭公使處致謝、並請向上海各團體轉致謝意、吳市長昨接郭公使來函後、已分別轉致童子軍理事會、地方維持會等各團體、茲錄原函如下、郭公使閣下、耶路撒冷聖約翰會支部長於會議時、將上海市民贈送香港聖約翰救護隊在中日滬戰時服務之紀念品、銀鼎銀香爐一只、銀盾一只、銀鑑一幀、公佈陳列、敝會同人對於上海市民之雅贈、深致謝忱、以其表示對於敝會人員在該地之工作甚為滿意也、上次敝會之得以運大隊之醫士看護及救護人員來滬、並獲香港居民之資助者實多、年來聖約翰救護會及救護隊亦備蒙香港人士之鼓勵、足以能預訓男女人員以應急需也、專此道謝云云、

今日公開常識演講

今日(二十二)下午八時半、人本學社舉行第七次常識演講、由許嘯天講「什麼是次殖民地」、地址在麥家圈仁濟醫院對門新華書局樓上、該社課堂內、每星期三六晚間均舉行公開演講、歡迎社外人往聽云、

陳志皋律師遷新址

現任上海律師公會執行委員、陳志皋律師、法學湛深、聲譽海上、茲因業務發展、原有事務所不敷應用、業經遷移於南京路大陸商場五樓五〇九號、電話為九二二一六、現已正式遷入照常辦公云、

市中心兩團體建屋

德奧瑞同學會及同濟校友會、曾於市政府第一次放領土地時、在市中心區領有土地一方、擬作建築會所之用、該地計共二畝、坐落政府路國濟路轉角處、貼近淞滬路、交通平坦便利、現該會等鑒於市政府及各局、在本年內將遷往市中心區新址辦公、將來該區之發展、正未可限量、爰經議決、就日在該處建築會所、並推定唐寶書、周君常、黃伯樵、吳子敬、陳鶴鳴等若干人籌備一切、所有經費概由二會會員認捐、聞捐款數目已頗可觀、為早日促成會所之建築起見、現已決定採用建築師董大酉君所設計之圖樣、並與朱森記營造廠訂立合同、日內即將開工建起云、

虞洽卿創辦交易所

據商界息、本埠商業領袖虞洽卿氏、近在寧波創辦物品交易所、各種籌備、現正積極進行中、其章則等業已呈由實業部批准、開辦地點在寧波、據謂甬之擬在寧波創辦物品交易所、因虞氏為甬人、鑒於甬地繁興、而尚無交易所之創設、故於去年即開始發動創設、現下股本已告招足、俟手續妥定、即將舉行開幕、其股東聞大半為甬帮巨商云、

竹行業同業公會

本市竹行業同業公會、為滬杭公路滬南工程處、非法扣留竹筏、拘捕筏夫事、特於昨日下午三時、召集臨時緊急會議、共謀對付、計到委員蔡史民、彭信孚、蔡仲熙、黃菊生、黃竹安、顧國樑等、主席蔡史民、紀錄朱登吾、討論各案、茲誌如下、㈠主席報告、關於恒豐振錫兩行竹筏、因工務局阻止進港事、經由本會主席會同市黨部前往工程處、與林主任接洽、已蒙許可、惟須本會擔保、隨到隨卸、並出證書、每日以達二十帖為限、㈡財務委員報告經濟情形、㈢會員德昌竹行等運滬竹筏、被閘行滬杭公路工程處非法扣留、併捕筏夫四名、拘押業已旬日、應如何對付案、(議決)一、派員調查真相、二、電蘇建廳徹查、三、函法院依法辦理、㈣據報會員有紊亂規定價目、破壞本會決議、應如何辦理案、(議決)調查後提交下次會議決定、㈤新開吉豐正記竹行、尚未入會、請核議案、(議決)交組織委員辦理、議畢散會、時已萬家燈火云、

烟兌公會今日開會

本市烟兌業同業公會、對於秋季價目單、雖已頒發、惟尚未分發普遍、忽有數種捲烟行盤又復變更、各烟公司以前發行之贈品獎券、閱報載有取締明文、近據南市會員報稱、捐催秋季牌照、被局扣留、迫令加征、各店實無力負擔、紛紛到會要求援助、照舊征收、以蘇商困、特訂於今日下午三時、召集臨時會議、共同解決、以維業務云、

○　○　○

出版界

大聲週刊第十七期

「大聲周刊」自發行以來、內容充實、排法醒目、頗受各界歡迎、銷路已逾萬份、第十七期已出版、內容有迪斐之「開發滿洲與收回失地」、穆迪生之「青年事業之敵患」、李修柏之「新的與社會」、顧鳳城之「新的戀愛觀」、樂建之「夢的性別觀」、丁羅保之「維他命」、夢秋之「德國政黨概況」、朱梅之「法國的通信」、彥雲之「參觀浙江農校記」、陸國香之「中國農村經濟資料」、胡傳琛之「蘆溝香路上雜記」等傑作、凡欲一讀該刊者、可向上海卡德路一九號大聲周刊社定閱、全年五十一冊、大洋連郵僅洋一元云、

喪禮草案贈五百部

喪禮草案、係滬紳姚文枬先生繼續修訂、前江蘇省議會之喪服禮草案、由其高足部元英出資付梓、廣為贈送、該書內容分喪葬祭之禮、精裝二厚冊、現除分贈各省大學校與各圖書館外、尚餘五百餘部、凡好禮之士、需要該書者、可附郵(本埠二分)(外埠五分)逕向城內奚海路二百七十號部宅索取、

中國漫畫昨日出版

籌備已久之中國漫畫、已於昨日出版、用三色版精印、內容豐富、封面題為非常時中國漫畫藝術、乃大衆化之時代突執筆者、都為當代名漫畫家、諷刺雋永、滑稽詼諧、情節包含政治、婦女、時事、兩性問題、生活、素描等、琳瑯滿目、美不勝收、聞該刊係黃英士、王蔚然二君所創辦、

第十一期火柴月刊

本埠四川路六號光華全國火柴同業聯合會編輯之火柴月刊、第十一期現已出版、要目有山本之「火柴滯貨與不平等條約之束縛」、林天驥翁文灝合著之「槳水梗概論」、及「近二年火柴進口比較」、「財政部公佈重訂火柴統稅章程三種」等、

龍報館遷移

蔡釣徒主編之龍報、出版迄今、歷有八載、頗受讀者贊許、茲因該報館原有館址不敷供用、定今日遷至愛多亞路淡水路口、鑿樂鄉念四號、電話三三六八六、

市聲

冠生園素食會開幕

冠生園食品公司、每逢夏令、特製各種淨素餅乾罐頭點心等食品、并搜羅各地名產、舉行大規模之素食品大會、本屆該公司、特於今日起、假河南路一支店、九畝地老店、法大馬路二支店、小東門三支店、老西門四支店、市廟分店、同時舉行開幕、誠炎夏茹素家之好機會云、

伯爵表演美國舞劇

杜美路九號伯爵舞(Piccadilly)廳、開辦已久、地址宏大、裝璜華麗、堪稱滬上獨步、聘有著名特等音樂班、備有精美西餐、各種冷飲品、該處專備各界高等人士、公餘消遣前往消遣、最近該廳為特別娛樂來賓起見、新特重金聘美國最著名歌舞劇班表演、主任為可稱絕司篤米、表演之精美、倫姿班中旦角均佳、所歌皆係名劇、連日所到來賓擁擠異常、該廳為限止起見、入場者須購門票一元云、

先施公司冰箱廉售

先施公司美國式本牌橡皮蓋口冰箱、每日祗用冰十五磅、可保住冷氣二十四小時之久、備費洋一角至五角五分、無論菜餚、啤酒、或水菓等類、一經放入、其味永久如鮮、每隻售洋二十六元半起、凡各界前往參觀者、該公司特備冰果子露隨客試飲、不取分文、

赫德花園消夏勝地

某美商近在滬西赫德路新闢路北、租地十餘畝、建造露天大電影院、名赫德花園、專映米高梅、拍拉蒙二公司之名貴有聲片、院內並設有各種冷飲部、佈置雅潔、座位舒適、誠消夏之勝地也、聞該園日內將正式開幕云、

國醫辛小山來滬

名醫辛小山、自去歲夏季應上海市人力車同業公會聘、來滬主持醫務、頗具成績、各界送匾額、月必數起、而榮譽日臻、後因顧及家鄉病家、離滬返里、現應上海病家之請、特來滬設診所於英租界懸壺、路安吉里一四二號、下午二時至四時、分診所設閘北新民路協志里一號、時間每日上午八時至十一時、辛先生素以慈善為懷、診金不計云云

平民避暑

穿一件愛皮西汗衫　涼爽舒適　吸汗不貼身

是最經濟的避暑法

A·B·C

新式汗衫　一元，爽身布每尺一角四分

兩用衫一元七角半

小反領一元七角半

大反領一元三角半

全國均售 附送目錄

上海南京路 中國內衣公司

三星蚊蟲香

姊姊：窗上裝了紗簾，蚊子依然會飛進來，這小東西眞可惡！

妹妹：紗簾本來有什麼用？老實說：驅除毒蚊，除了點三星牌蚊蟲香外，實在沒有第二個辦法。

中國化學工業社出品

總公司上海河南路二五七號

各埠烟紙洋廣雜貨號均有經售

三星牌蚊蟲香分方盒特號及圓盒大二三號以及線香棒香數種•

No. 646. 21. 7. 22 (時事新上海)

夏遊良伴

際此炎夏若於旅行消暑之時攜一

史德華無線電機

定能更增樂趣種類繁多隨意選擇

攜帶便利付款極易倘蒙

駕臨參觀試聽無任歡迎

總經理 美國無線電公司 南京路八十二號 電話一七八〇八號

逸園

亞爾培路

今日及明日大賽 下午八時半起

下期大賽 星期三 下午八時半起

電話 總寫字間八四四七八 大班間八五〇二八 播彩間八二四五四

(六)

中央運動場

回力球

今晚八時起賽

1 歐蘭加　2 爾地兒　3 拉來　4 依甲蘇　5 依思高　6 卡禮加

本場仲夏香檳本月底當衆開彩頭獎獨得一萬五千餘元諸君欲購買彩票祇須大洋二元往愛多亞路卅七號

中央運動場辦事處

明珠大戲院

老靶子路福生路口　電話四六八五二號

虹口唯一

露天影戲場

今晚開幕

院內時間三時　露天時間八時十時

如遇天雨、仍在院內開映、時間如下、七時一刻、九時一刻

每晚由八時起開映兩場、從此觀影之際、兼可納涼、一舉兩得、悅目爽心、電梯代步、上下可免跋涉之勞、至於日場、開映仍在本院樓上、價目一仍其舊、歡迎各界光臨

滑稽大王卓別麟主演

馬戲

CharlieC haplin in「Circus」

巴黎大戲院

霞飛路西華　電話八三一一〇

今天日夜開映四場(日)三時 五時半 七時半 (夜)九時半

價目(日)四角 五角 八角 (夜)四角 六角 八角

把生命放在槍口上

幕幕刺心 卷卷泣血 砲轟槍擊 石破天驚

用新手寫大戰慘狀

一張咀咒戰爭的偉大無比的作品

戰場地獄

「No Man's Land」

炸彈甩而人的肉血四濺　子彈飛而人的知覺盡失

戰場大寫真　地獄活現形

浙江大戲院

四馬路口　價目照舊

影戲場時間 一時 三時一刻 九時一刻 價目二角 四角 六角

屋頂花園時間 七時三刻 九時半 價目二角 四角

今日開映

殷明珠 羅克朋 合演

清白

中央大戲院

六馬路西底　電話九二二七 八〇號

今天潮州旅滬同鄉會假座

明天起開映

劉別謙等七大導演合作

活財神

華德大戲院

西華德路中虹橋附近

時間 三時一刻 七時一刻 九時一刻

座價低廉 小洋二角 三角 四角

聯華影業公司出品 高占非 談瑛 薛玲仙主演

粉紅色的夢

最經濟的小廣告

本報為便利各界人事起見，特闢最經濟的(人事小廣告)，每天每行，僅收刊費大洋二角，凡聲明，啟事，徵求，招聘，召租，召頂，招生，出售，合盤，遺失，地產，飲食……等項，最為相宜，欲登者，請向時事新報館接洽

黃金大戲院

法租界八仙橋　電話八五六八〇

王无能　江笑笑　裴揚華

登台滑稽　湯麥克斯　武俠聲白　騎俠救駕

三時一刻 五時一刻 七時一刻 九時一刻

二角 三角 四角 五角 一角 二角 三角 四角

榮金大戲院

法租界康悌路東口　電話八五〇六九

國產武俠默片

圖中秘密

雲飛汽車
電話 三〇一八九
遇有接不通時 請撥以下號碼
三〇一八八
三〇一八七
三〇一八六
三〇一八五
三〇一八四
三〇一八三
三〇一八二
三〇一八一

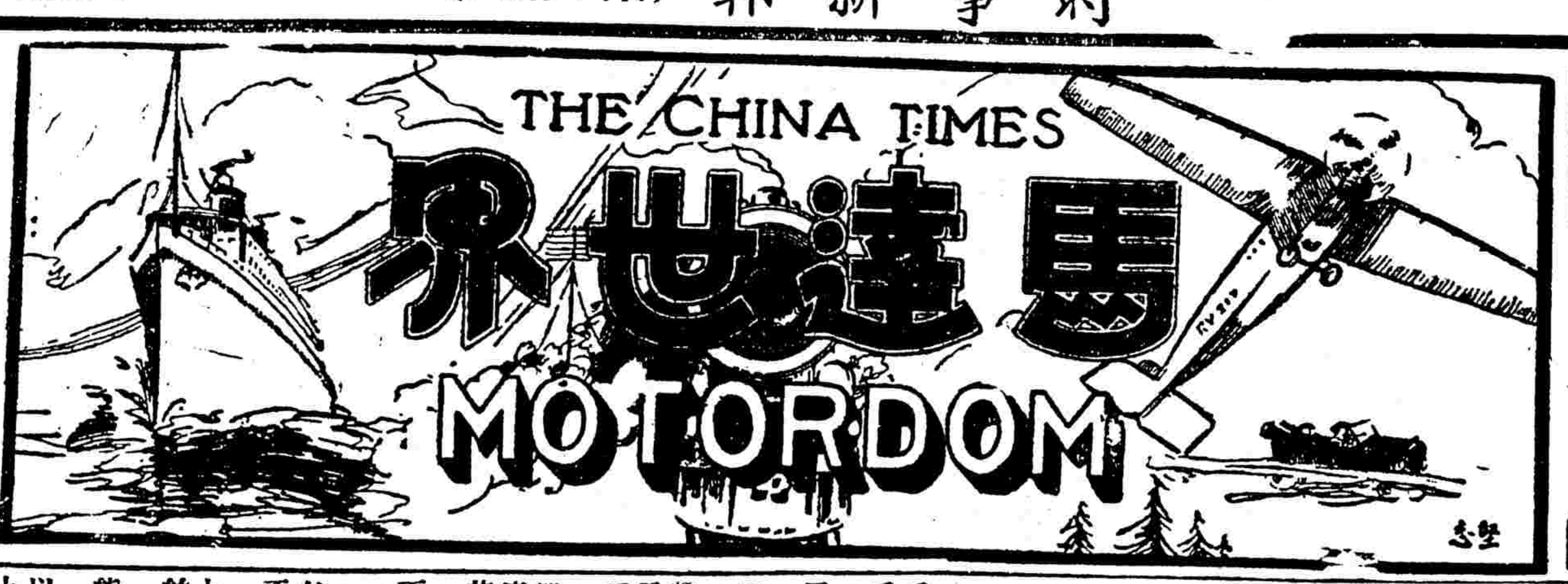

雲飛汽車
電話 三〇一八九
遇有接不通時 請撥以下號碼
三〇一八八
三〇一八七
三〇一八六
三〇一八五
三〇一八四
三〇一八三
三〇一八二
三〇一八一

汽車減震器之調整

旦

常人對於減震器之調整、認爲非常簡單、初不深加注意、而不知其對於乘坐之安適與否、甚關重要、殊不容忽視焉、

在調整之先、車主應確知彈簧組織是否靈活、彈簧應用穿透之潤滑油潤滑之、以減少彈簧片相互間之磨擦、倘遇鈎並不裝有橡皮華司者、則亦應潤滑之、

彈簧之作用、在對於底盤及車身供備一種能伸能屈之托座、使傳達於車軸之震動能散化於其中、若軟墊然焉、乾彈簧僵硬、故難於奏效、因此乘坐之安適受其窒礙、而彈簧片破碎之危險、亦隨之增加矣、

「減震器」Shock absorber 之名、義或失眞、蓋指吸收震動之彈簧也、但沿用已久、終無較爲適當之名詞代之、減震器之減震功效、增加極易、但調整必須適度、過分則彈簧動作將受不應有之限制、而車將呈現不自然之狀態矣、

現在減震器之使命尤重、因極柔軟之彈簧常有裝用、又因減震器與車軸間之接條、及減震器與底盤間之附件、皆載負甚重也、無須潤滑之橡皮接管往往用之、但或易造成軋轢之聲、若用水壓式減震器、則梢住減震器於底盤之螺梢、或易鬆弛、致在車軸上下時發生聲息、是宜從速梢緊、否則或有斷曲之虞、

論到水壓式減震器、現今市場上最通行之代表式爲Luvax、係一圓形殼、中有一軸、攜帶一翹旋翼、車軸上下時、此軸亦隨之搖盪、此項動作係來自裝在指軸上之槓杆、指軸以接條與車軸相連、至圓形殼則與底盤架之便利部份捎住、此種減震器每車各裝四副、每一車軸各有二副也、

所用潤滑油、必須正牌、調養室每行八千英里必須補足一次、其法將塞頭放開、將油倒入至離頂約六分爲止、祇裝正牌油之固封的一品脫桶、備有放油嘴、以便放油、

就通常言、增補調養室一事、爲車主所當自已經心者、但若欲將車之獨特點加以更改、此亦可用調養螺絲爲之、凡減震器均有此螺絲、欲明此調整螺絲的作用、不得不一述減震器本身之動作、

當馬達來往行動時、將油衝開、趕入一間壁之洞眼、雙關動作之Luvax減震器僅有一個洞眼、油在其中左右流動、有細長之螺絲爲之調節、至在交互的單動作Luvax減震器、則有第二個洞眼、此在車軸向上行動時、能開出一條方便之油路、但車軸下落時、即隨之關閉、油乃被迫向後流行、經過調節螺絲焉、

你知道嗎？

談鋒

去年美國被竊的汽車、共達六萬七千一百二十八輛、核計損失約值美金一千六百萬元左右、

一九三二年全世界的汽車數量、比了一九三〇年增加百分之二十二、

美國現有汽車道路、共計八三一·四九二哩之長度、

波蘭汽車事業、在最近五年中、也頗努力、現在共有運貨車五萬餘輛、除了二萬輛是公共汽車外、其餘都是用在工商業上的、

現在世界各國的汽車禁例、平均在都市中、每小時不得超過二十二英里的速度、在郊野、每小時不得超過二十七英里、

全世界的長途汽車、也很發達、目下總數已近三十萬輛之多了、

據挪威皇家汽車年鑑上說、挪威在一千九百十三年、正式註冊的汽車、僅有七百三十四輛、可是和現在相較、眞不可以道里計了、

美國道路局發出的汽車牌號、共有十二種的花樣、所以凡有中止註冊納稅的汽車、立即可以發覺、

世界汽車行駛的最高速率、每小時能行二百英里、保持者爲英人哈亭氏、

美國政府因爲汽車發禍的緣故、所以實行限制駕車人的年齡、在十四歲以上者、方可駕駛機器脚踏車、在十六歲以上者、可駕駛汽車、

在四十五年前、鄧祿普氏發明橡皮汽車胎、

比利時全國共有汽車二七·三三二〇輛、平均每六十三人中佔有汽車一輛、

順風牌汽車試行死谷成功

夢白

當今歐美各國、對於汽車事業、競爭日烈、而若輩競爭之入手方法大抵以新車製成之初、當衆試車、俾使汽車界得目覩其成績、或則參加競賽會、以勝敗爲決新車成績之優劣、美國有一地方、爲最熱而最低之部分、汽車界皆稱之爲死谷者、以其歷來所有汽車、皆不敢在死谷中行駛也、乃最近有一汽車、作冒險之試車、而駕駛於此死谷之中、以冀試探此新車燃料及推滑之力量如何、當行車之時、以熱氣過熱、深恐減熱器之爆裂、故去其蓋而暴露之、而行駛結果、減熱系統中、竟無一滴之水、此種成績殊出人意料也、此新車爲何、即順風牌車也、在太陽光下、死谷之中、此順風牌轎車、竟先後行駛有十小時之久、行車時所用汽油及滑油、均爲美孚牌、殆亦不無小補也、在此死谷之中、十小時之試車、縱橫其間、各部機件之工作部分、竟絕無弊病發生、試車之時、死谷之中、氣溫在華氏寒暑表一百三十度、駕駛殊非易事、是一人駕駛力所不逮、駕車之人、時加掉換、然駕車人雖連續掉換、而車輛之行動、則始終並未停止、是故對於車輛、汽油、滑油、有若是之成績、我人當無可責難矣、

在試車之時、氣溫之高、確爲空前未有、化油器一百七十六度、曲柄箱滑油二百度、汽缸號四百零五度、汽缸蓋四百九十度、此種溫度、已較任何汽車、在行駛之時高矣、美孚汽油及滑油、其功用亦已盡美、是故行車之時、蒸汽從未固著、而力量亦從未稍減、軸承一無弊病、汽缸亦無切痕、此種試車情形、頗爲滑稽、而試車之目的、其對於汽油及滑油之功用、更見力事表揚、試車既畢、此順風牌車、又齊備附件、用第二擋排、行路一千哩、每小時行三十哩、自死谷以至威得納山、沿途道路險阻行車頗艱、而此山更爲美國汽車爬山之最高山峯、車輛之構造、不良者每不能登峯造極也、此縱橫死谷之順風牌車、自死谷試車而後、目前至美國各大城市之中、作環行之旅行、在每一城市之中、行車若干時、而減熱系統中、不用冷水一滴、是故美國各地人士、對此新車、莫不贊美有加、他日順風牌車之將風行美國、乃爲必然之結果、亦此次死谷試車有以致之也、

新發明的飛機防冰裝置

美國新近發明一種飛機防冰裝置、以免飛機在冰天雪地開行時、有冰雪積於其上而發生不測之危險、法以橡皮薄片、內包多數長細之管、連於機翼前邊及機尾部分、另有氣門通於駕駛座、由駕駛者不時撥動氣門、壓氣於細管、俾橡皮部份起漲縮顫動之動作、宛如人體呼吸情形、如則冰雪雖積、此即便脫落、此種裝置、由美國各飛機公司應用以來、頗覺滿意、郵政飛機用之、既可不因冰雪而阻碍定程、對於載客飛機之安全問題、尤有裨益、發明者爲古德立橡皮公司云、

運貨汽車之王

道奇運貨新車

黃影呆

道奇車上海經理中國汽車公司、最近新到運貨車兩種、構造方面、具有不少進步、是以運貨之力量、亦因之增加不少、且此種新式貨車、構造雖盡精良之能事、而售價則十分低廉、堪稱價廉物美之汽車也、

此種道奇運貨新車、其一爲能載物一噸半者、其一爲能載物二噸者、外面用流水式飾漆、非常美觀、內部之機件、較舊車改進甚多、而售價反較舊車爲低、

其引擎均爲六汽缸、汽缸蓋爲L式、載重一噸半者、馬力可發展至六十二匹、扭力一三二呎磅、二噸重者、馬力可發展至七十七匹、扭力一四八呎磅、兩種新車均有新式排汽門座、在高熱度之下、可以防止汽門座之陷落、

據廠方傳出之消息、此種貨車、製成後因有此新式排汽門座之故、曾在地屈勞哀展覽時作公開之試車、而結果行駛七〇，〇〇〇哩、汽門尙不必較準、此汽門座之優點、亦可想而見矣、

汽缸所占區域、完全以鎳鉻、鉻屬、鋁屬、及鐵屬鑄成、活塞以鋁屬混合金製成、貨車之傳動系統、亦頗別緻、後輪軸完全採浮力作用、底盤及車架相接處、凹處頗深、無論裝配單車胎或雙車胎、均非常適合、

車廂之構造、銳意改良、結果又足以增加駕車人不少舒適、車廂各部完全用鋼鐵製造、可抵禦一切寒氣、熱氣、以及塵埃等、是以新式道奇運貨汽車、在運貨汽車之中、堪稱首屈一指、足爲運貨汽車之代表物也、

除噸半式之運貨車而外、道奇廠更有各種容量較大之貨車、以供工商界之採用、製造方面、均極精良、而售價[illegible]新式之新車、用以轉運貨物、其輕快[illegible]迅速、駕駛便利、固爲任何貨車所不[illegible]、其他優點尙多、茲以篇幅所限、[illegible]從略矣、

地上飛迭破美國最高紀錄

賀

美國汽車協會保持之勃朗峯與耿特峯最高紀錄、茲爲阿爾密勒與威地密勒兩君所駕之愛山克水地上飛汽車突破矣、耿特峯長度十四分之一英里、傾斜度爲百分之九、山徑崎嶇、蜿蜒屈曲如S形、阿爾密勒君駕一地上飛六缸車、駛登其上、綜計其所費時間、僅二三、九秒耳、至於勃朗峯之長度爲半英里、傾斜度百分之七、攀登其上、須經兩長灣、駕駛操縱、殊屬不易、然而威地密勒君、駕一地上飛八缸車、竟能以二八、七秒之時間、安抵目的地、按此兩種紀錄、以前乃司蒂倍克總統號、跑車所告成者、

威地密勒君、旋復駕一地上飛八缸常備車、以三八、六七秒之時間、駛登司蒂華峯、而造成新紀錄、其平均速度、爲每小時八三、七英里、此後阿爾密勒君、駕地上飛六缸常備車、亦以六、九七秒之時間、突破波意那維斯塔峯之最高紀錄、但不久此項紀錄、即復爲威地密勒君所打倒、蓋其所駕之地上飛八缸車、攀登斯峯、費時僅六秒鐘耳、

綜計地上飛本年度所造成之新紀錄、共達二十二次之多、其中七次、且係最近一星期內接連五天中所造成者、按迭次造成空前紀錄之地上飛、均爲常備車輛、而每次測驗、且無不經過嚴格監視、故其成績洵屬可靠而至足稱也、

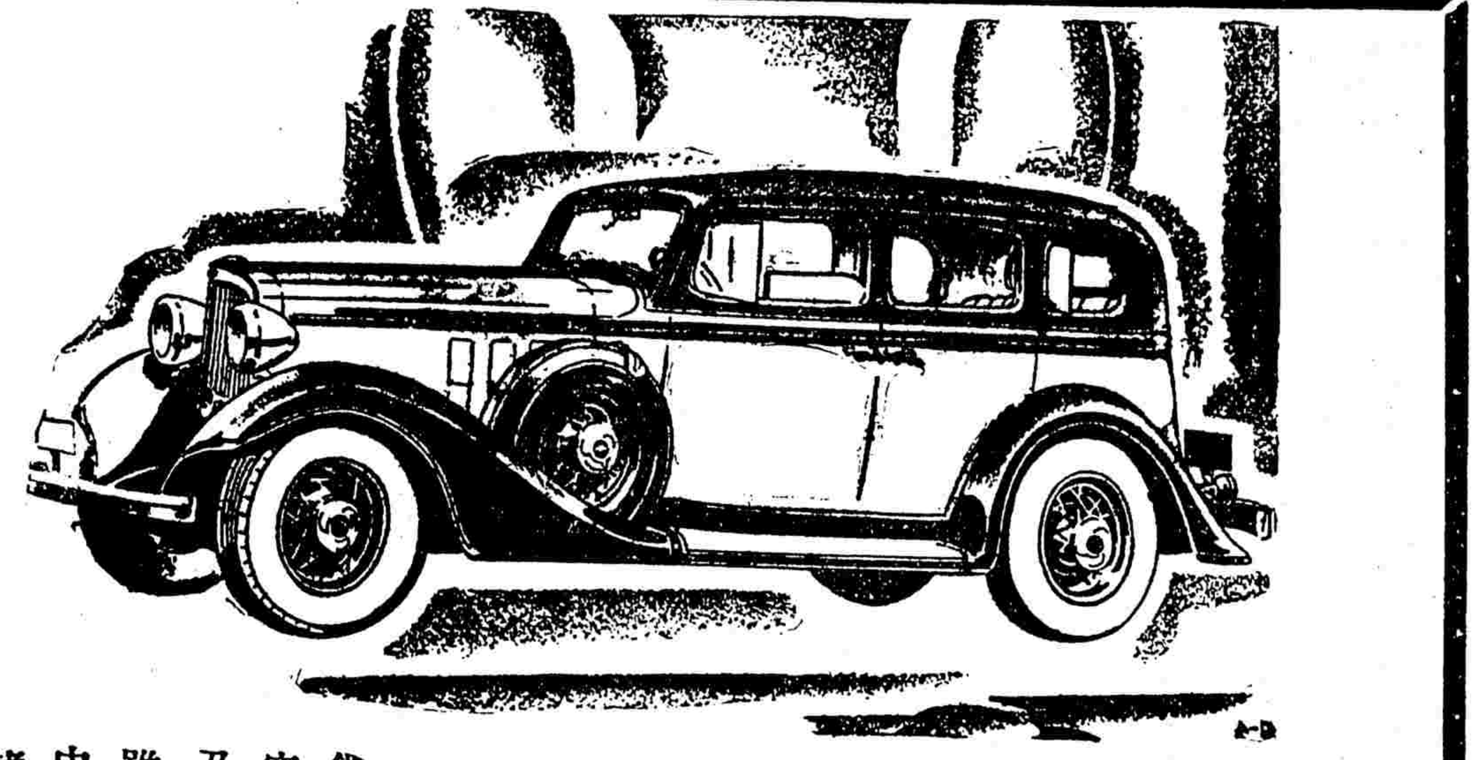

新發明不起風陣之透風

▲是通用汽車公司一件註冊專利品

轎車開窗。易起風陣。窗閉則又苦氣悶。按風陣常爲乘客感覺不適。或患傷風甚至其他更危險疾病之一种大原因。通用汽車公司近已註冊專利之不起風陣之透風。爲自有轎式車身以來。公認爲旅行舒適上最重要之改良。目下新雪佛蘭皆有之。其特點爲無論何時。担保乘客有充分之新鮮空氣。而無隨氣候及風陣同來之種種危險。蓋不啻爲諸君及諸君之家人衛生上舒適上又加一重保障也。

雖然。此不過一九三三年雪佛蘭所以銷路最廣之許多特色中之一種耳。

諸君欲購處處摩登化之汽車。請卽選購雪佛蘭。

CHEVROLET

雪佛蘭

上爲雪佛蘭之新式車窗
下爲雪佛蘭之新式車頭

一九三三年雪佛蘭是一輛眞正摩登之汽車

信通汽車公司

福路蕭路
煦出培角

電話七零零二四號

赫德森「特六」缸轎車

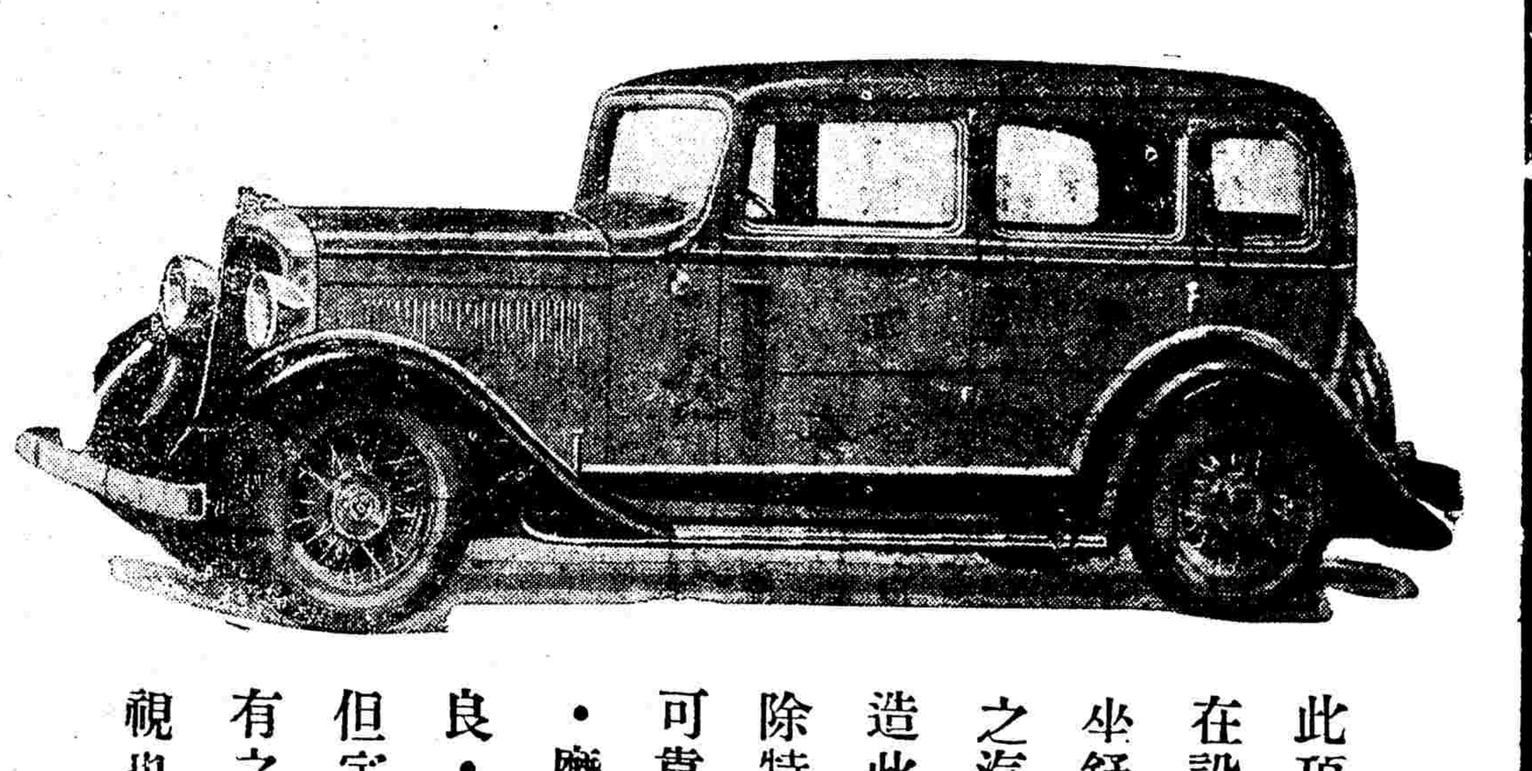

此項特六缸偉大新轎車·不論在設計上·設備上·富麗及乘坐舒適上·皆堪與市上最昂貴之汽車相匹敵·蓋赫德森廠之造此一九三三年特六缸車也·除特六缸車向來著名之堅實可靠外·今又加種種摩登設計·摩登裝璜·及最最新式之改良·包括四季通風在內——但定價則仍不失爲赫德森特有之經濟·宜其益爲車主所重視也·

龍飛汽車公司

靜安寺路九九三號　　電話三〇〇〇二號

分類廣告

廣告與法律

登「聲明」「啟事」等廣告者注意

聲明　如推盤　受盤　加記　拆股　等事　啟事　如退保　遺失　招領　等類　此項廣告　為將來法律之根據　本報廣告　早蒙　官廳批准　有法律上之效力　最近為便利各界人事起見　特闢「人事小廣告」　每行高二十字　每天每行　僅收刊費大洋二角　分為　聲明　啟事　及　遺失　徵求　醫藥　飲食　召租　地產　出售　等類　取費既廉　地位優越　又可取得法律上之效力　誠最便利　最經濟之有效廣告也

召租

洋房減價招租

地點　狄思威路資安路安吉里

交通　一路電車二路汽車近在咫尺

種類　三層樓寬大洋房內計大小九間

設備　內有幽雅花園衛生器具等俱全

租金　小租不取每月房租僅四十二元

接洽　本里三五號安康公司啟

大洋房召租　不收小費　須有舖保

愛文義路一二〇九號（在西摩路西首）朝南三層洋房一宅前有花園後有汽車間傭人間冷熱水管紅磁電燈電話電鈴自來水一應俱全大小房間八間交通便利有意者每日上午八時至下午三時可來接洽

召讓

茲有熙華德路國戲院對過弄內（即前翟記米號原址）樓房五幢係租地造屋尚有九年修理期有房客轉讓租地權利及店內裝修生財如有意者請至江西路一三六號接洽可也此啟

上等大住宅召租

茲有愛文義路一千四百弄（即愛園）三號十底住宅一所內有花草地汽車間巡捕間及十一切衛生設備租金從廉如欲租者請先向管門人接洽然後到該處看房接洽租價條件電話一五一二八經租處北京路一百三十七號理律師

召頂

優美洋房招頂

愛文義路六二一號內有住宅四間客廳一間浴室三間廚房二間裝修花紙電話電燈冷熱水管俱備有意出頂者請向前途接洽

吉屋出頂

茲有自頂三層樓單幢房屋一所坐落靜安寺路汪裕泰茶葉店西隔壁陸家觀音堂對面同德里十號內電燈自來水閣樓油漆裝修一應俱全房租便宜如有合意承頂者請至該處接洽

飲食

雪園　西餐館

靜安寺路跑馬廳對過

精美　價廉

聘請

算數教員待聘

張君留法多年精代數幾何三角算術物理機械等學願在初高中學擔任數學教員或鐵工及建築等項　通訊處愛多亞路一三三〇號半

營業

招請推銷員

茲有可靠行家擬聘男女推銷員多位以口齒交遊廣闊者為合格須覓妥保工作便易兼職亦可時間不限每月得二百元至五百元之進款有意者請於星期日上午十二時至下午二時面洽或函山東路六〇號聯合廣告公司俞君接洽

肥味罐頭猪油廠

選擇新鮮板油　製成罐頭猪油　因其價廉物美　故而家家樂用

本廠用最新方法精製之「罐頭猪油」以極廉的代價供社會上日常之需俾人們的光陰與經濟兩有其益〇舶來品的白塔油係資產階級的食料非普通階級能享受現在有了國產的罐頭猪油足使食油無階級其樂何如　家庭烹飪若用油大王罐頭猪油則美味適口足以健胃加餐　另有經濟猪油定價特別犧牲最合中西飯店麵包公司食品商店各大厨房之用〇如蒙各界惠顧無不竭誠歡迎

總發行所肥味罐頭猪油廠啟

地址提籃橋舟山路　電話二五二四號　各大南貨店食物店均有代售

教育

徐鼎臣教英文

◎上海市教育局登記私立育英補習學校即日招生……◎

軟木帽

上海華東製帽廠出品　是一等軟木帽一家

旅行的良友　晴雨可防

一大減價一個月

軟木帽三特點　（一）能經濟（二）能耐用（三）能抵禦熱

總店　支店　電話

醫藥

達生產科醫院

附設平民免費接生

出院接生臨時十六元（預定洋十元）（詳章備索）

院長　女醫生　錢瑞芳

院址　法租界菜市路二百八十九號樹德里（本院由靜安寺遷此）

電話八五七四四

則信英專日夜學　招男女生

（程度）不拘深淺（夜學）現已開學隨時均可報名（日學開學期）九月一日（章程）函索附郵二分（校址）北四川路虬江路一三〇八號洋房（宗旨）專為各校學生利用暑期餘暇補習英文或預備投考各校而設（程度）不拘深淺（時間）上午七時至九時九時至十一時（學費）徵科五元（開學）七月五日

注意　本校因經費充裕特設免費生半費生如清寒子弟由七月起至卅一日止報名者照章收費半費學期一學期　來校肄業者補習班各班均由校長西人則信君任教授

務實夜校　招生

打字班

好柏醫師診療院　專門花柳

法國巴黎醫學博士 Dr. R. HOLPER M.D. CLINIC

生殖病　白濁

各期梅毒……依歐美新法……診療時間上午九時至一時下午四時至六時　星期日停診　地址北京路五十九號近外灘（上下電梯）　電話一〇七三四一四四二二

經營地產者鑒

如有地產欲出售或購置者請登刊本報之「人事小廣告」以收事半功倍之效……

現代科學美容醫院

院長　美容術專家　留日醫學士　石霜湖醫師

負責　根除　雀斑

（一）永久不再發　（二）絲毫不痛苦　（三）完全不留疤　（四）一點不麻煩　（五）治療僅三次　（六）治後顏如玉

地址　上海南京路虹廟隔壁女子銀行二樓　電話九四四九九

根除雀斑

美軀醫學博士　劉丁

發明根除雀斑特效治法

不覺痛　不留疵　不再發　無形跡

地址　上海南京路大陸商場三七號　電話九四五四八

國泰大戲院

聯合電影公司首輪電影院之一

霞飛路邁而西愛路

今天開映（日）二時半　五時半　（夜）九時一刻

潘瑞亞勃林與曼克拉克　合演　緊張激刺非常饒趣膩艷名片

女記者

Mae Clarke in 「The Final Edition」

她手腕巧妙不惜犧牲色相以換取特種新聞

上海大戲院

北四川路

今天開映四場　二時半　四時一刻　七時一刻　九時一刻　價目　小洋四角六角八角　夜一律一元

打倒一切獸片之獸片！

不畏死的獅虎導演家克萊德皮愛提主幹　女明星愛尼泰琪潘配演　環球影片公司特種貢獻

虎嘯獅吼

Clyde Beatty in 「The Big Cage」 with Anita Page

好萊塢電影界公認虎嘯獅吼確為絕無僅有之作

夏令配克

隨時入座　均可看全

靜安寺路卡德路口　電話號碼三一九八五

（全滬第一高尚價廉專映佳片之電影院）

每日三時　五時　七時　九時　連映四次

皮兒包埃主演

雷電華公司名貴巨片

篷舫情痕

座價　四角　八角　下午七時後六角　一元　兒童減半

大光明大戲院

靜安寺路跑馬廳畔　電話三一〇三四

今天開映（日）二時半　五時半　（夜）九時一刻

瓊克勞馥　賈萊古柏

合演超越一切的傑作

生還

Joan Crawford in 「To-day We Live」

她悟着今日生明日死的哲理所以如此放浪

融光大戲院

虬江路口海甯路　電話二一四四三號

今日開映　三時　五時　七時一刻　九時一刻　價目　角　五角　兒童八角　夜一元一律

卡洛朗白及賈克奧凱

合演深入社會的強烈性鉅片

金錢萬惡

Carole Lombard in 「From Hell to Heaven」

生命與幸福作孤注一擲金錢魔力大矣哉

光華大戲院

愛多亞路成都路口　電話三三五三〇

今天開映　劉別謙　導演　希佛萊　主演

璇宮艷史

一看再看●餘味無窮

（時間）三時半　五時　九時一刻

（價目）日　五角　大洋三角　夜　一律

南京大戲院

愛多亞路二二五號　電話一一八四

今天日夜開映（日戲）二時半　五時半（夜戲）九時一刻

皮爾鮑埃精心傑作

挑樂賽威爾遜協力配演

銀海英雄

「Lucky Devils」 with Bill Boyd

生命既朝不保夕！愛情更刻不容緩！

片中危險巨景之多為二十年來作品所未見

百老滙大戲院

提籃橋滙山路　電話五〇三六二號

今天日夜開映四場

時間　下午二時　四時一刻　七時　九時一刻

價目　小洋二角　四角　日夜一律　兒童半票

長腳先生　桑麥維爾　愛孔　莎蘇薛茨　合演

笑痛肚皮的滑稽巨片

他們結婚了

北京大戲院

北京路貴州路口　電話九〇一四

祇映今天一天　下午二時半　五時半　夜戲九時一刻

本院舉行聯華週選映巨片第二部

金林　黎莉莉　楚　號泣　的　世　楚鑑　鬼　神　悲　劇　稀世　談瑛　合演

人道

卜萬蒼　導演

價目　上下一律小洋四角

有德照相室

貴州路北首新新舞場　電話九〇二五五

特價

拍照一元　贈扇一柄

贈扇

精美製宮麗　送

多拍多贈　贈完為止

十寸美術照　每元八張名照報　隔日交件　四寸美術照　十二寸彩色照

大上海

今天　日　二時半　五時半　夜九時一刻

大明星愛德華羅賓蓀偉構

妖艷女明星薇薇痕奧斯龐聯合主演

兩秒鐘

Edw. G. Robinson in 「Two Seconds」

不僅是一部影片，而且是人生的教訓！

大華屋頂花園

愛多亞路馬霍路口

高尚露天電影場　逭暑娛情勝地

今晚兩場　九時一刻　十一時一刻

資產階級內層的解剖　有閑圈裏的情與愛

唐華爾斯榮譽作　滑稽歌唱艷情鉅片

流水年華

纏綿婉戀之作

新光大戲院

甯波路（即南京路新新公司後面）　電話九〇九五四號

今天開映

下午三時　五時半　九時半

價目　六角　一元　一元半　日夜一律

銀壇宿將　湯密斯最後傑作

危谷騎士

英雄主義非常作

花園電影場

今晚九時半開映（天雨順延　明日戲票通用）

（散座）一元　（定座）二元

籲請各界人士公判　涕泣世界人類憐憫

她在性的飢渴　暴男子的羣中　清白奚保　能持？

色藝雙全「化身博士」女主角

曼琳霍金絲

主演浪漫不覊哀情作

奇女傳

任人宰割　任人毀損

君將一掬同情熱淚　君將致其無限敬意

法庭上侃侃直陳無限痛苦

令人感慨萬端　令人不堪卒覩

光陸大戲院

今天開映（日）三時　五時半　（夜）九時（天雨改九時一刻）

（價目）樓下　六角　大洋　樓上夜一元